滿洲報

(第三種郵便物認可大正十一年七月二十四日)

發行人 王平山　編輯人 金念曾　印刷人 金蕊章

(本報價目)每月一圓三角六個月七圓二角全年十三圓八角郵費先惠郵票不收(外國除日本概加郵稅)

(廣告刊資)一行十二字起碼一日每行一圓特別地位加倍長期者另議

以上俱以現大洋爲本位但朝鮮臺灣日本及其他國即以日本金幣爲本位

發行所 滿洲報社 大連市常盤町二十九番地

電話 編輯部(長)七五一三番 (長)四〇三四番 經理部(長)二二四六二番 社長室(長)二一八一四番 振替貯金口座(大連)三七一二番

THE MAN CHOU PAO
29—31 Tokiwacho
Dairen, Manchuria

昭和八年一月六日

山海關保障占領後 日政府善後方針

爲圖解決對何柱國提出條件 報告國聯並訓在華滿官憲

日軍因華軍挑戰一時將山海關爲保障之占領爲圖解決已向何柱國提出下列條件

一、責任者須表陳謝之意

一、提示防止事件再發解決案同時華軍不得駐紮於山海關

一、以該地爲緩衝地帶

一、奉山鐵路延長至山海關離脫北寧鐵路

以上條件如不達到日軍不能撤退(山海關專電)

關於山海關事件有田次官於四日午前同外陸兩當局根據至三日深更所得之情報協議對策結果已決定如左之二方針

一、事態不再擴大時政府基於事變不擴大及局地的解決二方針以講善後

一、指摘事變之發端眞相及華方之計畫的策謀闡明一切之責任皆在中國

決定後當即向在華在滿官憲發出訓電(五日東京專電)

日本政府決定事件不擴大之局地解決方針後於四日午由外務省令澤田事務局長向國聯提告事件眞相及三中全會決議華北軍移動情況事件原因經過責任一切皆在中國並不擴大局地解決方針之詳細報告書 又對在外官憲亦行通告(五日東京專電)

山海關之治安

日軍占領後維持 防止事態擴大仍不怠戰備

山海關由鈴木〇團之活動維持城內外之治安云

四日午後六時駐屯軍司令部發表山海關占領後日軍努力維持該地方之治安同時並不怠準備作戰日軍雖努力防止事件擴大然依華軍之行動有斷乎澈底膺懲之用意(五日天津專電)

山海關衝突事件 日陸省之公表

係張之計畫的挑戰

關於山海關中日兩軍衝突事件日陸軍省公表如左

一、一月一日午後九時廿分許山海關南門外日本憲兵分遣所及所長宿舍奉山線山海關驛日本軍鐵道監視所滿洲國國境警察隊附近有人投手榴彈及用小槍射擊日守備隊當即關配置警戒與中國側協定如次一因山海關南關兵匪侵入日軍配置南關警備以保護僑民及警備鐵路爲避與華軍衝突中國側撤退防備使南門城上之華軍亦撤去 南門由日軍處理之」

二、一月二日午前十一時許日守備隊照該協定將赴南門處理華軍仍在南門附近突加射擊兒玉中尉戰死以外數名負傷因此守備隊乃應戰午後三時半以後與山海關附近之中國軍惹起戰鬪在奉山線關東軍之一部增援

三、右者張學良進兵熱河及山海關作反滿抗日行動陷日本於不利而行之計畫的挑戰(五日東京專電)

山海關之 南門外起火

四日午前十一時許山海關南門外中國家宅起火連燒數百戶日商南家洋行亦被燒損失約五萬美金云(五日天津電)

保護昌黎日僑 日警無消息

爲保護昌黎日僑四日午後一時自唐山出發之和久井巡查一行至午後九時尙無消息故昌黎之日僑七名安否不明云(五日天津專電)

日軍之損失

日司令部發表 山海關事件至四日日軍損害如左

戰死將校四名、下士一名兵四名、行方不明兵九名負傷將校一、特務曹長一下士及兵五六 共計七十六名

山海關事件 各方之損失 開灤礦最大

山海關事件該地方日本人之損失約二十萬元華方之損失向難推定外人損失之最大者爲開灤煤礦該礦之販路爲上海揚子江沿岸及香港馬尼剌外運全部經秦皇島每日一萬乃至一萬五千噸鐵路既已不通運煤車又全部被張學良徵發即鐵路復舊亦不能立時開始運送故其損失至大云(五日天津專電)

遵中央方針 以貫徹初衷 張致魯韓電

華報夕刊載濟南電訊張學良致韓復渠一電云 余挺身遵守中央政府既定之方針以期貫澈初衷(五日天津專電)

山海關小康 華軍之動靜

張令何仍集兵奪關 萬抵昌黎石河築陣

山海關方面之狀況一時成小康之形後退之華軍雖仍整頓戰備但似無再逆襲之模樣對日軍之要求亦未確答似就現狀而推移云(五日山海關專電)

萬福麟奉張學良之命援助何柱國已於三日午前五時過津赴昌黎又張學良對在昌黎之何柱國發有集中兵力奪回山海關之嚴命據此張仍未捨積極方針云(五日天津專電)

自山海關後退之中國軍在石河右岸構築陣地以防日軍追擊又何柱國似在北戴河附近之旱陽鎭指揮一切(五日天津專電)

日英艦入秦島

自青島急遽出動之日本第二遣外艦隊旗艦〇〇於四日午後駛入秦皇島又午後一時二時英軍艦亦開入秦皇島港聞爲擁護開灤煤礦及秦皇島港英國之權益頗堪注目云(五日山海關專電)

秦皇島平穩

據旅順某處四日接電秦皇島依然平穩中國街似受掠奪日僑無恙婦女子五十九名於三日午後均收容於日〇〇驅逐艦矣

第二十旅 開秦皇島

駐屯天津第二十旅四日朝十時開始向秦皇島移動(五日天津專電)

中國軍動搖 搶掠秦皇島

在秦皇島之中國軍山海關陷落大行動搖在中國街一帶掠奪住民慌恐日僑以有守備隊及海軍之保護未受何等損害(五日天津專電)

華方向秦皇島 增兵千餘名

日軍司令部發表 秦皇島方面三日夜無任何變化自夜半中國街中國兵增加千餘名其行動或將惡化(五日天津專電)

難民運天津

四日午前八時自秦皇島出發二列車滿載山海關中國難民四千餘於午後六時抵天津(五日天津專電)

擁段有實現性

因張聲威已墜地位動搖

因山海關陷落張學良之聲威已墜尤其汪精衛一派得此攻擊張學良之好材料必極力斥張因此其地位自然動搖而潛行之新政權樹立運動亦有急速表面化之形勢擁護段祺瑞運動有實現性云(五日上海專電)

蔣宋孫伍等均到南京 宋孫强硬蔣不免隨從

蔣介石宋子文伍朝樞孫科等要人因出席四日之中央政治會議於三日已陸續入京宋子文孫科等態度極爲强硬主張中央除極力援助張學良以武力抵抗無他蔣介石則比較的穩健爲局部的解決論者然有先日三中全會之決議亦有陷入强硬論之虞一般事態不免惡化云(五日上海專電)

羅電英美使館請派員調查

中國對山海關事件已如昨報向國聯提訴同時羅外長於四日又電北平英美兩館云 請各派調查員至山海關 對調查上必予以適當之便利(五日南京專電)

南京對各方所下之排貨令

據確實情報南京政府本三中全會之決議爲徹底排貨最近向各方面下令如左

一、新年後於各通商港如上海廣東廈門汕頭等處行大規模之排日貨如發見時即予沒收

二、對日貨尤其嚴禁砂糖綿布奢侈品之輸入

三、在各都會之國民黨部速組織抗日會監視各商如有販日貨者即予懲罰(五日南京專電)

義勇軍大打擊

山海關之接濟路徑已斷

山海關事件之最受打擊者即在滿洲國跳梁之義勇軍向來爲補充軍火及增加援隊自山海關經九門口達熱河之經路已斷今後必須由喜峰口古北口等陸路運送因之義勇軍之活動力頓即減却此勿論於滿洲國之治安有利即解決熱河問題亦爲有利云(五日天津專電)

湯玉麟態度 被于軍包圍

在熱河承德有司令部之湯玉麟被于學忠軍包圍殆受監視其態度現雖不明然大致無有敵意不過既受張學良之引誘又受于學忠之牽制似取中立的立場云

西京設市案 中政會通過

南京訊、中政會於二十八日晨舉行第三三七次會議、出席委員于右任、陳果夫、陳立夫、葉楚傖、何應欽、戴傳賢、朱家驊、居正、何應欽、朱培德、賀耀祖、黃慕松、吳稚暉、張繼、林森、褚民誼、蕭吉珊、石瑛、劉守中、谷正綱等三十餘人、于右任主席決議案如下(一)吳敬恒等報告審查西京設市一案意見(一)西京應設直隸於行政院之市(二)西京市之區域、東至灞橋、南至終南山、西至灃水、北至渭水(三)西京市之經費、暫由國庫每月撥發三萬元(四)西京市設市長、其下先設測量處、辦理全市土地測量事項、次設土地處辦理土地估價等事項、次設工程處、辦理築路水利等事項、俟辦理具有規模時、即將長安縣併入(五)西京籌備委員會爲設計機關、西京市爲執行機關、決議、照審查意見通過(二)劉峙提議創設國立河南博物館案、決議交教育財政兩部審查(三)戴傳賢呈稱、建設西北專門教育籌備委員會、已於本月十四日召開第一次會議、決議定名爲建設西北農林專科學校籌備委員會、並通過章程、謹繕送會議、暨章程請察核備案、決議章程准予備案

南京行政院 廿七決議案

南京訊、行政院二十七日晨九時、舉行第八十一次會議、到何應欽、黃紹雄、朱家驊、陳公博、陳樹人、劉瑞恒、羅文幹、石青陽、陳紹寬、褚民誼等、主席黃紹雄、除任命顏惠慶爲駐俄大使外、例案如下、一、准湖北省政府委員孫繩、程汝懷辭職、任命楊在春、陳達勳爲該省政府委員、二、僑務委員會請設立各通商口岸僑務局案、決議通過、三、蒙藏委員會呈請、速撥招待章嘉、蒙古王公經費案、決議通過、四、何應欽呈、八十三師少將參謀長李亞芬辭職以文朝籍補充案、通過、五、何應欽呈請任命陳時驥等九員、爲五十九師師長旅長團長案、通過、六、何應欽請任陳永等二十二員、爲四十四旅旅長團長參謀長等案、通過、七、何應欽呈、第八師師長毛炳文、副師長陶峙岳、參謀長唐承武另有任用均免職、請任陶峙岳爲該師長、向超中爲少將副師長、買府爲少將參謀長案、通過、八、何應欽請任申少羣爲憲兵司令部少將參謀長案、通過、九、何應欽呈、軍事參議院上將參議宋鶴庚、中將參議劉驥、少將參議文鴻恩陳銘閣王典型免職案、通過、十、何應欽呈、任張琪爲七十九師二百三十七旅少將旅長、王德康爲三十一師少將副師長、張孝性爲九十一旅少將旅長案、通過、十一、朱家驊呈、任周象賢爲揚子江水道整委會委員長案通過、十二、石青陽呈請任棍布札布代理鄂爾多斯左翼前旗札薩克印務案、通過、十三、劉峙呈其秘書長張廷休辭職、以方青續任案、通過、十四、呈請任馬麟爲省會公安局長案通過、十五、陳公博請簡派胡世澤爲國際勞工局預備專家會議政府代表、何廷楨爲政府代表顧問案、通過、十六、譚延闓國葬典禮處主席宋子文呈、譚墓擬於明年一月九日行落成禮、需費二千元、請飭財部先行墊撥以應急需案、均通過

寧府元旦行授勳禮 寧滬新年蕭瑟

中央政局有展開之希望 晉平陝魯各地狀況

南京特訊、首都新年、中央黨部國府元旦均舉行民國成立紀念會、由居正林森報告大意、均謂國難仍極嚴重、以自今日始、應加緊努力、以應付一切困難、國府紀念會畢、即舉行授勳典禮、受勳者爲蔣光鼐、蔡廷楷、張治中戴戟、蔣、蔡在閩未能趕到、由林按次傳張治中、兪濟時、戴戟至前、授與青天白日勳章、主席與受勳者皆無演詞、但禮節甚隆重、元旦商界除銀行及較大之公司商店外、均照常營業、各遊藝場皆患人滿、由賀年往還者極少、景象蕭瑟、各報各通信社均休假三五天不等、中央夜報仍照常出版

新年後政局有開展希望、孫科原定二日就職、因在假期中略延、現定四日入京、出席五日中政會、是日會中將決定教育、司法、兩部長及立法院第三屆委員人選、三中全會交議各案、亦將由中政會次第商定具體辦法實施、蔣在奉化過年休息、本週內可望回京、三日行政院會議、因尙在假期中、改四日舉行中政會、中常會亦分別順延、改五日、六日舉行

上海訊、孫科爲中山文化教育館事、定三日延各界、四日入京海軍訊、逸仙艦尙留甬、未得啓行電、宋子文擬三日晨入京

上海元旦淒淸、甚至去歲各商店大部份懸旗休息、除市府、市黨部之慶祝禮及各戲院娛樂場遊客擁擠外、絕少年景可觀、往年十之一、鑼鼓爆竹聲、銷沉已極、一日各報除新年增刊文字黯淡、二日起各報停刊、廣告能力以外、各報無不表示吸收廣告所辦年報有七八種、廣告內容空洞、充分表現上海人特性、一日國貨商集百餘汽車、滿懸廣告作國貨運動、遊行全市

太原 太原、綏、省兩署於國難悲偈中舉行新年慶祝紀念、幷市商民各戶均懸旗誌慶、咸以國難當頭一切從簡、並表示悲偈

煙台 一日晨煙台公安局長張奎文在局內大禮堂招待外賓、並集合所屬、舉行團拜、同時商會亦召集各同業公會代表及會員等舉行慶祝儀式

北平 新年平市各機關團體學校俱由元旦起休假三日、北平市黨務整理委員會於元旦日上午九時在該會大禮堂舉行民國成立二十二週年元旦紀念會、到代表百餘人由市黨整委周炳林主席曾濟寬報告紀念意義至十一時散會

西安 元旦晨九時、楊虎城在西郊舉行閱兵式、以對外剿赤兩事、勗勵士兵、新年休息三日、各報休刊六日、

濟南 韓復渠於元旦上午八時在辛莊大操場、檢閱駐濟各部隊、並召集官長懇切訓話是日天氣微陰、寒冷異常南萬健兒、參加檢閱、誠屬不可多得之盛事

華軍倘不挑戰

日軍即不積極行動

山海關今次之役日軍死傷約六十名因華軍挑戰遂行占領今後華軍如不再挑戰日軍即不出積極行動以求華軍之反省云(山海關專電)

何軍炸北寧線

外國或將喚起双方注意

天津外交團對何軍之爆破北寧線頗爲重視看今後戰局如何或將嚴重喚起中日双方之注意就地理的性質上處指導地位之英法兩國之態度云(五日天津專電)

謹賀新年

皮子窩 福源海燒鍋雜貨 主人李子陽 經理王錫祉

通遼 電話局長 金佐臣

旅順 旅順方家屯會長 劉銘新　旅順山頭會長 蕭長盛　旅順營城子會長 韓作朋　旅順王家店會長 陳士讀　旅順水師營會長 喬德義　旅順三澗堡會長 王殿拱

哈爾濱 中東鐵路稽核局 局長 律夢符 副局長 劉華武

大連 寶興隆 經理 宋冠一 副經理 段忠廷 電話五九一六番 大連市大龍街二十五番地

福泰工廠 經理 段日臣 副經理 馬少伯 萬馨山 呼出電話五九一六番 大連市西崗街百四十三番地

趙震啓事

二十八日奉天公報載趙震陞任江省長一則不勝駭異敝人材力棉薄本乏漁業已處弗勝絕無其他希冀謹此聲明以免傳聞失實

奉天省立第二初級中學校招考新生

額 百名　學期 二年　考章 函索　一月十一日　須付郵票一分即寄

鳴謝新京神醫謝百川先生王濯塵崔峙瀛醫師

逕啓者鄙人服務警察界因事繁職重勞碌過度內積外感腰部突現微瘡初起時自度不以爲患詎料未隔三日腰部紅腫瘡痕隆起形若茶盃腫處奇痛儼若火焚晝夜呻吟顆粒難下自度不克再生遂急延請頭道溝百川醫院院長謝百川先生來舍診視當即判明鄙人所患之病名曰腰癰其毒火內攻十分危篤當時蒙謝院長施以電針治療並內服止疼劑當時痛苦頓減後由謝院長派遣王濯塵崔峙瀛醫師按日醫療不滿三日病勢愈形霽然現已化險爲夷得慶更生足徵明謝院長及王崔兩大醫師之神醫國手功同良相矣此外如男婦嬰兒一切危難大症凡經謝院長診治者莫不立竿見影一奏效如神鄙人身受其惠莫可銘言謹特登報感謝聊報於萬一併向各界患病同胞援爲介紹此啓 新京頭道溝警察署巡捕長田禹廷謹啓

訃告

顯妣馬母馬加太夫人慟於國曆十二月二十五日申時疾終北平本寓享年八十有一業在平寓敬謹遵制舉辦葬儀茲特擇於一月四日在新京斂寓遵從設位率子遙祭錫麟遭大故苦塊昏迷謹此奉聞

伏乞 矜鑒

棘人馬錫麟泣血稽顙

位設新京東三馬路吉林全省硝礦總局

濟世活人

恭頌濟公弟子營口大屏山人趙君錫九能治大病險症著手成春不取分文救濟災難人稱老佛現設佛堂於海城西柳公屯敝人右腕腫痛不能移動半月有餘中西醫治無效嗣經趙君診治立見神效今已痊愈感激難酬登報致謝

徐維瑗啓

奉山鐵路局車務處廣告

加開小工列車

爲廣告事茲屆年終本路爲優待農工起見定自一月一日起每日由奉天至山海關加開小工列車一次凡由奉天方面乘該次列車去山海關者其票價特別低減即成人每張四元孩童二元限奉天總站南滿皇姑屯三站並哈爾濱長春奉天之觀光局暨奉天之中國旅行社發售特此佈告週知

附奉天開到之時刻表

站名	開到	時刻
奉天總站	開	晚十二點
南滿站	開	晚十二點廿五分
皇姑屯	開	晚十二點五十五分
山海關	到	晚七點廿八分

瀋海鐵路保安維持會催領股票廣告

爲通告事查本路奉洋股票自塡寫後屢通知領取在案惟迄今尙有未經領出者加以股票與地價作股收據及現存更名股票與之去歲交來領息遺失登報期滿應補發之股票均已整理清楚自登報之日起即行開始發還務希各股東携據及名章前來本路經理課主計係資金株式室領取爲荷

瀋海鐵路保安維持會啓

行旅好音

瀋陽吉林間直達客車恢復!梅西支線時刻改訂

瀋陽清原間貨掛三等車!

右列前二項自本月十五日實行第三次現已實行

對於旅客有左列優點

一、瀋吉交通、朝發夕至不用住店

二、幹支線時刻銜接、不用換車

三、由清源以西各站來省者、當日可返、時間充分

簡明時刻表列後

瀋海鐵路保安維持會啓

五次 二三等	一七次 附掛三等	一次 各等飯車		站		二次 各等飯車	二二次 附掛三等	六次 二三等
12,30		7,00	開	奉天總站	到	,30		17,09
50		,20	到	瀋陽	開	,10		,40
13,10	17,45	,30	開		到	20,00	10,40	16,30
17,55	23,25	11,32	到	清原	開	,50	4,30	,3[illegible]
18,10		,47	開		到	15,42		11,12
21,01		14,12	到	梅河口	開	,24		,31
09		,20	開		到	13,18		8,26
22,15		15,20	到	朝陽鎭	開	,20		7,20
		,40	開		到	12,00		
		20,10	到	吉林	開	7,50		

一〇一次 二三等	一〇三次 二三等		站		一〇二次 二三等	一〇四次 二三等
14'00	21'30	開	梅河口	到	8'00	13'00
16'55	23'5	到	西安	開	5'40	10'40

附註 奉朝間五六次車時間仍照前定時刻運行 一七、二二、次不辦行李包裹

山海關事件若更惡化 十九國委會或早開會

顏惠慶急作攻擊日本之報告 日代表通告國聯中國早備戰

處於假日之日內瓦亦爲山海關事件之勃發所驚醒特異常之關心而觀其推移日本代表部澤田帝國局長對國聯提交張學良於去年十一月二十日以來集中其軍隊於山海關熱河方面掘塹壕以整戰備之通告就於戰鬪尚無何等報告一方中國代表部顏代表急作成攻擊日本之報告書而事件若更惡化預觀十九國委員會或早日召集亦未可知（五日日內瓦專電）

國聯無力不勝遺憾 中國須變方針

所守忍耐已達爆發點 駐英公使郭泰祺聲明

中國駐英公使郭泰祺發表如左之聲明書

國聯對解決中日紛爭之無力也不堪遺憾其結果中國或須變更從來之方針亦未可知中國對國聯規約非戰公約之信賴殆擬使消失今對維持和平各國已至須負擔綜合的責任而決於存廢大戰後之方式時矣我等之忍耐已達爆發點我等限於國聯精神無有適宜有効合理之進展須確立我等之方針若匐匍於日本之軍國主義者之足下則國聯有存在之價値乎從來每於總會將開之時日本則以砲聲相迎此砲聲今已向華北轟擊矣（五日倫敦專電）

法政府對中日紛爭 仍主委於國聯

各報對山海關事態度冷靜 社會黨報則主張經濟封鎖

對在山海關方面中日兩軍衝突之消息法國各報比較態度冷靜法政府關于中日事件亦務委于國聯而主張須仍由國聯繼續解決此問題惟社會黨機關報波比猶來爾則如前例力說對日須斷行經濟封鎖予以威脅云（五日巴黎專電）

英國外交政策

英外長西門演詞全文

茲覓得英外長西門爵士十一月十日在英下院演說英國外交政策之演詞全文、特行譯出、以資讀者快覽、俾對有英國外交政策、有更深切之了解也

（一）中日問題

我們很難把萊頓報告書、揄揚過甚、（歡呼）那是一個很値得看的文件、那一種溫和態度、很爲明顯、寫的時候、有很深摯的同情心、政治家的、和眞實客觀的態度那不僅是意見一致的報告、並且得着五國代表的簽字、實在是很可重視的一個文件萊頓爵士一手作此報告、大部份並且是八月間在北平一個病榻上寫成的、平常寓居在北平的人們、亦時全跑到山上、或者海濱去了、我覺得全院同人、希望萊頓爵士能知道我們不僅對於他的手段、他的領導、並且對他的勇敢和毅力十分欽敬、亞特利君係工黨議員、曾任工黨內閣外（次）對國際聯盟關於滿洲事件的行動、和英國政府所取的地位、曾經加以評、但萊頓委員會之被指派、所用的方法、自始至終都是國聯所討論取決於全體同意的結果、英政府從旁贊助的力量也不小、

有人曾問英政府、對於萊頓調查團的態度、假如那時沒有別的情形、我一定毫不遲疑的給一個直接了當的答復、在九月末尾、報告書將要公布之先、日本請給他一個短時間、在國聯行政院會沒有討論的時候、日本可以研究作一個意見書、送交日內瓦

假使當時不允許日本的請求、在行政院會中、或者有無論那一個會員國、表決反對、我以爲在今天、十一月十日、未收到日本意見書的時候、政府應該宣布他的判斷、曾經允許了人家聽他的意見、現在尚未見他的意見、遽然表示自已的判斷、不但不公、並且是不應該的

中國代表在國聯行政院會曾經要求、假使會議不免要延期的話、也是決定一個確切的日期、免得無限制地拖延、此層我曾贊助、那時行政院的主席是狄凡勒拉、他的態度完全公正、實在是很可欽敬的、最後經全體同意纔決定一個調解的辦法—以十一月十四號爲止、給日本時間、預備材料提交行政院會、並決定十一月十八日各理事均應當有一份可以研究狄凡勒拉並同時決定、在研究日本材料之後、行政院會在二十一日再開會

我對所謂重要性的萊頓報告書部份、曾十分留心、沒有人不深感、如此的材料、實在難能、博得全體的同意決定、至於日本的觀察如何、我不知道、但在未知他們意見之先、我十分的堅決不表示意見、使我國受拘束對這件事、我們將仍照以前繼續與國聯合作、假使單獨提前發表意見、不但無補於事、並且使國聯的權威、受着影響、我們的意見、以爲我們的行動、和整個國聯是一致的、雖在十分急迫情狀之下、從多方面說、不能算滿意、但我們不僅可與其他各會員國一致行動、並且可與美國有很親切的合作、有互相的信心、亦十分滿足

（二）裁軍問題

現在我說另一個很大的裁軍問題、平常我們所常說的「地位平等」、實在成爲一個重大的問題、當德國在七月從日內瓦裁軍會議退出的時候、成爲一個很重大的事件

在八月底德國政府十分的細心做一個意見書、送交法國政府、在我們這些眞實地提倡用切實方法、促歐洲的和平者的心目、佔了重要的注意、我有時覺得、我們實心希望解決這個問題、我們有時過於將這問題、看得簡單了、「地位平等」在現時德國政府的了解和提倡中、不只牽涉一件事、實在是兩件事、我們對這兩件事、必須有很清楚的觀念第一、宅牽涉到許用的兵器表類—是否有許多兵器、只禁止戰敗國使用、而不禁止其他的國家使用、這只是一種理論的兩種應用法、我們一定要緩援地考查另外一件是德國政府所提出的重新組織德國的軍力、設置在一年中、每兩月訓練四萬人的軍備、來代替從十二年到六年的常備兵、另外還有其他的問題、在這時候、我並不是表示贊成或者反對我只是要我們知道、是兩件事牽涉在裏面、不只一件、我們都知道德國原來的意思是在未向別國提出之前、先和法國成立相當關係、開始單獨嘵商、我想這種方法實在是不幸的、這不是單影響德國和法國、并且影響其他國家的事、就是歐洲和解的、根本問題、我以爲別的國家、連我們自已的在內、同樣地可以供獻助力與影響、使他成爲德法單獨的問題、實在是不必、及至此項特別討論的事實披露、於是我們得到一個直談了解的基礎、知道從前的需要、現在的需要、使德國可以榮譽的重新回到裁軍會議席上、并且與我們大家、也都有利、可以重新找出一條和平的路、我認爲英國很出力地使兩方面集合到一處是很對的、我們有一些冒險、因爲一個外相或者首相提倡的會議、要不能實現、實在是一個不很相宜的事件、但是我們想、假如我們不能使德國和他的鄰國、法國、義國、甚而至於美國、和我們自已、有一個友誼的當面討論、事件一定要由壞到更壞、所以我們冒險的說、我們預備不論在什麽時候、都可以使這樣的會議、便利開成、我們這樣地做、不是希望用這個會來代替日內瓦的裁軍會議、或者使日內瓦退在不重的地位、但只是因爲—相信我、假如你想替已經很嚴重地失了步位的東西、重新整理復原、你只有使這些國家對於這件事有興趣、并且願意整理的政治家交換討論、在過去的時間、日內瓦當然是應會議合式的地方、并且很有利的—很明顯的美國易於加入討論、因爲美不但已經在那裏并且對裁軍會議、很感興趣我只能說、我仍然這樣希望這樣地事會發生、同時會議中、也有一二件重要的事發生、第一、我要談談所謂法國計劃、其實這還並未成爲計劃、只是赫里歐在法國國會裏的一篇演說、在談那裏得到大多數的贊助、在日內瓦法國的首席代表彭克爾有一天曾經有一篇較在細的解釋、不論內容如何、第一件事我們應當承認的、就是法國抱着一種願意和德國妥協的精神、那是値得我們讚美的、宅代表一種切實的努力準備迎合德國平等待遇的要求、無疑據我們所知道的、德國有許多方面很贊成、就是這個原故、

（未完）

松岡訪意首相 暢談滿洲問題

松岡代表於三日夕刻訪問莫索里尼首相作有一時間之會談莫氏與外國政治家作斯長時間之會談以此爲新紀錄而兩氏就於滿洲問題作毫無忌憚之談矣而松岡代表亦與以爽直之應答觀莫氏之態度頗爲滿悅（五日羅馬專電）

斯廸生對今次衝突 緘口不下批評

國務院於三日晨接到報告

山海關中日衝突之報于三日晨已到國務長官斯廸生關此對記者團之質問全行緘口示回避此問題之態度（五日華盛頓專電）

埃及內閣改組

埃及之西特基巴夏內閣以內閣之不統一於四日總辭職而巴夏內閣除去閣內之異已分子即着手再組織新內閣矣（六日加伊勞專電）

國際聯盟會 組織及權能（續）

分擔國聯會的經費、劃成若干單位、照現在各單位的價値、約合五千二百八十九元、至於各國應分擔之單位若干、須本着兩個條件決定之、一本着一九一三年各國的公用收入二本着一九一九年各國的人口數目、如是決定下來、英國應擔負繳納一百零五個單位、中國四十個單位、日本六十六個單位、亞爾巴尼亞一個單位

各國分擔的經費、雖已規定、然遇有特別情形、必須減少者仍得減少、如當世界大戰時、法意比利時羅馬尼亞和巨哥斯拉夫諸國、受敵國及軍事侵擾之影響、損失甚大、皆得減少其應分擔的經費、此是受人禍的一例、再如日本受猛烈的地震損失過巨各國都有救災郵鄰的同情如是第四第五和兩屆議事院、特准其減少負擔、往日規定日本應繳付六十個單位、今則准其暫時減少四十八個單位、即只要繳付十二個單位、此是受天災的一例

國聯會成立後、規定各會員國分擔的經費、已如上述、但於起初的四年當中、只希望能於一定期間收到所規定的經費七成、僅就一九二六年計算、中國秘魯玻利維亞宏都拉斯來比利亞和尼加拉瓜諸國共拖欠四四八七〇〇〇佛郎、國聯會爲許容這些國家應繳的經費、或因特別情形、不得不准國家減少繳納經費起見、於是設置一種「事業資本公債」、凡屬國聯會統治下的機關、需要正當開支時、可以借取事業資本公債、倘日後此種欵項繳入、則「事業資本公債」必須償還

至於財政的管理、國際盟約雖未明文規定、隸屬於誰、然而行政院已將設立財政制度之權、委之於議事院、不過對於財政的支用、應本着平民化的原理、即是說愈是平民團體愈能享受財政的支用、根據國聯會財政管理條例、行政院得派委監督委員會隨時審查、秘書廳編造預算草案、預算草案經監督員審查後、檢同監督員的評註、於議事院會議開幕前三個月內、分送給各會員國、保持會計公開、對於此項預算、如有建議增加時、須先由第四委員會（即是研究預算和財政問題的委員會）報告、否則不得於議事院會議中、提議增加

（未完）

咳嗽病最良新藥絕對有效

咳嗽靈

「咳嗽靈」係日本佐賀縣藥物學專門大家、橋本五四郎先生數年苦心研究、醫藥發明結晶以成之者、專治傷風感冒咳嗽、時令流行咳嗽、四季咳嗽、肺病咳嗽、男女老幼常年咳嗽、百日咳嗽、痰塞哮喘、其他一切咳嗽症等、莫不立刻奏效、如神、百發百中、最新絕對有效、眞乃破天荒最新理想發明大成功之止咳良藥也、患者諸君何妨一試之、即知其功效之神速、與所言不謬也、每包兩服現大洋參角、各地藥房皆代售 招募代理店

總發行處 大連市平和街四八番地（西崗菜市東大門前）德記全棧大藥房 總理康道悅 長電話二一二八五番 振替大連四四七六番

各地代理店 營口中西藥房 粵利藥房 遼陽義和堂 奉天金城藥房 大德生 哈濱寰球藥房 撫順義和讓 安東利安藥房 開原全生堂 吉林五洲藥房 長春義和讓 中西藥房

先施雪花香

代理處 大連協源茂 營口先施分莊 啓

贈書券

閱者各位均鑒 君願解決纂下難題乎？暨欲知未來禍福乎？如願欲知請買孔明神數一冊此書可作終身指迷南針書資壹元國幣金票均可（郵票不收）函購另加郵費半角凡買神數書一冊如同時附帶此券外贈華譯（三版）國聯調查團報告書一冊以示特別優待但只備卅冊希望此書者切勿躊躇也（通信）奉天省城內關東印書館轉交

立達氏謹白

滿洲報奉天分社

奉天商埠地、十一緯路（馬路灣）電話（滿）四三四番（日）四二六一番

力古洋行轉移廣告

敝行自營業以來已逕數有星霜幸蒙各界賜顧博得空前好評今因擴充營業由山縣通轉移於大山通現已照常開幕重又運來新貨犧牲提廉歡迎惠顧駕臨參觀

種目 各種印度綢緞 各種法國絲絨 冬季大氅用素 地印度綢緞等

大連市大山通六三 力古洋行（三越斜向）

歲終各貨大廉賣

大連監部通七十四番 新泰洋行 電話四八〇三番

博愛醫院

大連小崗子 電話（長五四六七 六八〇九）

各科診療 入院隨意

健康相談 骨折脫臼 各種肛門病 驗血檢菌 阿片嗎啡癮治療 電氣治療 （愛克斯）光科 齒科技工 普通異常分娩

院長 孟天成 副院長 日冲飛那

新設 奥町分院 電話 八五一〇 七六七九

年關將屆了

名的香茶 一時操 一品香刻已到連了 裝璜精美 香味超羣 歲末贈送 唯一妙品

各界諸位愛護本茶店的盛意可謂無微不至了自本店由先行交易起而至正式開業的中狀況實使本店所不敢逆料的成績而實現了如此足徵各界諸位愛我之誠實使本店十二分感謝同時更希望諸位不棄常態再進一步關照本店更當倍前努力以期不負各位之期待此乃本店已決的主旨！年關將屆了各位送禮的物品又要預備了本店爲滿足諸位贈送需求起見特約福建省建春製茶廠出品名振南諸省最經濟最適用送禮的香茶一品香到連了本店獨一經理諸位要打算送禮請講一試不但節省金錢又能博得對方之歡心一舉兩得何樂不爲此告

大連市奥町永善舞台對過衖內 公益茶莊謹啓 長電話八六二七番

諸貨齊備定價低廉

華成紬緞百貨店

大連市伊勢町六十番地 長電話四五八九番

新昌號綢緞皮貨店廣告

本號應時運到新式之蟾宮綢甜心綢大陸錦天華綢及棉夾大衣西口皮貨定價劃一分外克已如蒙賜顧曷勝歡迎

大連市平和街三〇 電話 門市部三八四七番 批發部長四九〇四番

五淋斷根新藥發賣

一盒斷根 得利格諾賓（Dorigonobn）

本劑爲大阪醫科大學醫學士福原正義先生所創製爲慢性五淋斷根之新藥一經服用確能立奏効果

（五日分金一元五角）（十日分金三元）

總發賣元 日本橋藥局 大連市信濃町四十番地 電話八三六二番 振替大連四四九七

廣告

啓者敝號設立大連歷有年所專由日本內地各大工廠購辦各種雜貨磁盆鏡子磁器台布毯子化粧物品時令汗衫衛生衣禮帽草帽水瓶以及各種零貨不勝枚舉一概廉價批發倘惠蒙顧不勝歡迎

兼經理 馬球坐掛鐘 膠皮鞋 考蘭花香皂 金鼎雪花膏 太陽牌各種 白蘭花香皂 三塔雪花膏 黑美人牙膏粉

大連監部通七四番地 雙興隆雜貨批發部啓 電話四八二三番

青春腺之發明

生理學大家德國施泰乃哈博士取幼稺動物各若干移植雌性卵巢於雄性動物內則見移植卵巢之雄者顯爲女性體矮小皮毛柔軟陽物萎縮乳房澎漲此雌化之雄動物性格完全改變性交力喪失一切舉動皆如女性更移植睾丸於雌性動物內雌性之物其發育與雄性者殆無差異皮毛變化乳房萎縮此雄化之雌動物有須著之男性對於女性之同類反挑其春情欲遂交尾之情慾更施行試驗於人類移植男性睾丸於女體內而去其卵巢則女性聲容笑貌與身體發育忽變爲男性且生鬚移植女性卵巢於男性內而去其睾丸則男性之聲容笑貌與身體發育忽變爲女性乳房澎大更用狗鼠等老衰動物實驗結其青春腺結果青春腺細胞特別增多老衰之動物忽由遲鈍性變爲活潑性食慾銳進體重增加毛髮脫落之皮膚上重生美麗之毛髮性慾與色性均非常增加忽由老衰而變爲少壯壽命較同類未受衛者長三分之一更施行試驗於人類則衰老者忽返爲少壯髦年者忽變爲青春體力容顏情慾與少年無異返老還童實有其事各國轟動驚爲神奇本藥不更本其學理製出男用女用青春腺一新藥二種之可恢復青年增强生殖能力與用手術可奏同一之效界云服青春腺藥片由（動物）（青春腺）體之內分泌物集合而成故於服藥無效之生殖器性神經衰弱症、及精力消耗、而全身倦怠作事厭倦、易感疲乏、不眠等、及生殖機能減退（早洩勃起力減退陰委）性慾減退、性感缺乏、及發育不完全、新陳代謝機能衰頸症、心臟代償機能失調症消耗衰弱症、初老期衰頹、女子經脈不調、過多過少經脈閉止、不妊娠半產子宮寒冷、赤白帶下、腹痛、交接快味缺乏、及卵巢發育不良者、更有特效特別有效更據日本榮田博士就吸鴉片嗎啡者之試驗報告云、服青春腺、可逐漸減其雅片嗎啡用量、至完全戒絕、且毫無痛苦、體弱身瘦、可立即强健改善之血色、增進食慾、爲戒鴉片最新最妥善之奇品、以其用動物內泌腺製成不比草根樹皮等藥不異受空氣變化故青春腺裝在個眞空管內勉受空氣變化減少藥力服後能將體內老物質排出以生新質故有返老還童之効

○效驗○ 男子女青年服元氣百倍、老婦服、月經回復、老翁服、[illegible]健腦强精增進記憶力讀書不忘

●區別● 男子不可服女用青春腺、女子不可服男用青春腺、因各有各效、錯服無効

●價格● 每盒服七天售現洋五元贈送期內買一盒送一盒過期不贈應售五元

中國南洋總經理 上海公德洋行房

外埠代贈處 奉天金城藥房 開原德祥厚 安東瑞祥泰 洮安德慶仁 營口中西藥房 長春中西藥房 四平街天德堂 大連華泰藥房 吉林五洲藥房 遼陽義和堂 長春中法藥房 長春五洲藥房 江省德泰盛 吉林中西藥房

新京大馬路四馬路口拐角 中華大藥房

青春腺

女界福

最新發明婦女靈藥

驚天動地救人無數

女界福治婦女百病活人無數

◎天下第一◎ ◎婦科靈藥◎

女界福

◎「女界福」主治婦女百病萬應萬◎
◎靈百發百中的奇效靈藥也◎

「女界福」純係揀取世界珍貴藥中之精華、聘請藥物學專門大家、以最新科學之學理、配製以成之者、久蒙全世界、著名醫學、專門諸大家、多年試驗保證有效、認爲當今世界婦科百病無上之靈藥、因此風行全世、到處歡迎、人人信仰、所治婦女經脈不調久不受孕、赤帶白帶、腰腿痛疼、產後危疾一切女癆、婦科百病、莫不藥到病除、百發百中、萬應萬靈、曾經政府立案註册、又蒙各地省署、實業廳、公安局、道署、市政公所、化驗立案、以外世界醫學藥學諸專門大家、化驗證明有特效、及各界來函感謝、一切有效鐵證等、數萬餘份、不及備載、而此「女界福」主治婦女百病之神奇特効不言而喻矣、今將「女界福」主治效能、略記於下

◎「女界福」治婦女諸病表！……

子宮諸病	筋骨麻木	虛火上升	諸虛百損	眼花發昏	老人眼花
久不生育	筋骨痛疼	頭痛眩暈	耳鳴面熱	腦弱健忘	身虛腳腫
經脈不調	常患小產	肝氣橫行	勞傷咳嗽	不耐勞苦	大便秘結
色氣不正	不思飲食	胸脅脹悶	畏冷盜汗	受驚失色	老人肌瘦
白帶赤帶	精神恍惚	嘔吐惡心	心灰意懶	肝胃氣痛	老人夜嗽
乾血成癆	夜患失眠	脾虛下陷	知覺呆笨	消化不良	老人失音
一切女癆	心虛心跳	驚悸怔忡	體格不良	產後虧損	久瀉不愈
氣短血虧	自汗盜汗	臨產腹痛	意志薄弱	病後虛弱	小便頻數
產後諸病	四肢無力	交骨不開	無力進取	久病虛弱	老人步難
產後險症	下元虛寒	惡露不盡	常患感冒	產後衰老	老人耳聾
腰腿痛疼	肚腹常痛	面色憔悴	美容減色	憂慮過度	老人氣短
五心發熱	癥瘕積聚	面無血色	形容枯瘦	牛兒瘦小	幼女夢尿

◎平常婦女常服「女界福」增加表！……

增加氣血	增加耐久力	增加思想
增加健康	增加體溫	增加膽略
增加發育力	增加精神	增加喉音
增加生殖力	增加聰明	增加氣魄
增加筋力	增加志向	增加美顏
增加消化	增加目力	增加不老
增加壽齡	增加聽力	增加腕力
增加胃力	增加智慧	
增加操作力	增加記憶	

◎女界福服用新法

我國婦女之有病、初則隱而不言、既至垂危、雖言已陷於不治之地步者、在在皆是、因此凡有病之婦女、病輕者祇少亦過三四年病重者則已竟有過十數年矣、凡係有病之婦女莫一非血病、不過發表早晚之分耳、既經發表有病者纔知就醫用藥、一經用藥即想根除、否則非怨藥物之不靈、即各處奔走就巫求神、因此我國婦女、一病不起、多爲夭亡者、皆因此而悮也、「女界福」主治婦女百病、確實有起死回生之奇功、但病輕者必須連服三四瓶、病重者必須服用一打以上、方能根除、總然凡服至相當程度者、莫一不根除也、凡服「女界福」之婦女、上焦有火者、可改用開水冲服、再或減量服之祇能服至相當程度、皆有萬能之奇效也、

▲「女界福」定價 單料每瓶現大洋兩元雙料每瓶現大洋四圓▲外埠函購郵費不收▲批發章程函索即寄▲詳細主治說明函索即寄

「女界福」總發行處 **德記全棧大藥房** 總理 康道忱

大連平和街四八 (長電話二二二八五番) (振替大連四四七六番)

(本埠各大藥房商號皆有代售)招募外埠代理店如有願爲代理者函商即覆

女界福代理店

營口	和發棧
同	興茂義
同	中西大藥房
同	豐利大藥房
安東縣	利安大藥房
撫順	義和號
奉天	金城大藥房
同	大成大藥房
同	大德牛
同	子岡大藥房
同	五洲大藥房
新京驛	義和號
新京	中西大藥房
哈爾賓	興盛隆
同	中西大藥房
同	寰球大藥房
同	大德堂
同	泰華西藥行
吉林	五洲大藥房
黑龍江	育生堂
同	德泰盛
開原驛	全生堂
鐵嶺	義和堂西櫃
遼源縣	德泰順

奉天

坐鎮海城王司令為 報告剿匪經過 派副官到省謁當局

遼河地區警備司令王殿忠氏近以岫岩一帶之匪氛甚熾茲當滿日聯合軍剿討之時深恐其竄入防備區域內擾亂地方遂於前日由營口調動軍兵至海城附近嚴為防闡該副官遲少章氏為向省當局報告乃於日前來奉茲以防地吃緊即行返防王司令現坐鎮海城以重治安云

回里渡歲之 閻市長返任

奉天市長閻紹暉氏於年前特地返里渡歲茲以休假期滿遂於四日晨歸奉當即赴署辦公云

電燈廠將發給 職員等紅利

奉天電燈廠每屆年終所有職工均當紅利聞今歲職員按成績之優劣分為數等酌予獎金工人及差役或仍照往年常例於一月中旬即行發放云

陸局長修電桿 已實行通電

遼源縣電報局陸局長為靈通消息起見派人沿途修飾電線以充官商士民之便利近聞該線早已整頓完善於昨（十二月十五日）實行開辦云云

九分局破獲 私藏大煙土

久慣販賣煙土之老客陳相五者為皇姑屯八前同陳國新各帶煙土一大包擬往他處售賣不意被九分局卡子門分所長李慶看破當由洋車內將煙土翻出查看係（對半數料子者）已將煙土及陳某送警務局訊辦云

市公署佈告 鴉片事務所 業已組織成立 嚴禁隱匿私土

市署近為鴉片事務所事於日前貼出佈告略謂本市鴉片收買人李玉璽等關於鴉片事務所業於商埠地馬路灣東榮聰隆舊址實行遵章設立現已開始辦公凡屬本市商民持有鴉片者務須全數交出寶於該所倘私行隱匿一經查出定行依章嚴辦云

保靈寺之靈柩 須納寄靈費 未納者即移出

奉天直隸會館於上月二十五日貼出佈告通知各界有在保靈寺內寄浮厝未柩納寄靈費者請即速來交納如由張貼佈告之日起遲至一個月再不赴寺完納者只得將其靈柩移出房外至本年三月間再無治息者該寺即將設法代為掩埋云又聞該館近於塔灣置有義地數十畝地勢高爽專備各界義葬之需如各界欲在該地營葬者須先期赴北市場保靈寺內直隸會館辦公處領取執照始可前往埋葬云

警察二二中隊與 馬匪激戰晝夜 大祥字匪首當場斃命 擒獲匪徒及槍械頗多

瀋陽縣警務局據七分局急電稱由遼中新民竄來馬匪五十餘名由匪首大祥子率領偸渡遼河等語該局據電當電調騎兵第一二中隊前往堵截双方在五家子相遇開火激戰約二十小時結果匪首大祥子陣亡青子名字當場被捉得大槍五支馬八匹警方警士劉玉惠陣亡那惠生警士受重傷云

口角後動槍 項雲遭擊斃 兇手已被捕

瀋陽六區管境小舍英屯住民項雲者本人二日與同村之秦適仁者口角双方言語不投秦竟用八音手槍將項雲由面部一槍射擊經村人報告大合屯分局將兇手逮捕已送六分局訊辦云

夫家收入減少 竟攜女潛逃 告訴法院檢察

有潘德芝者現住北陵前御花園村年三十五歲充本城日本站大金工業所工人於幾年前娶本城董貴之女董氏為室女年廿有二自過門後夫婦間年齡雖不相稱惟尚相安魚水之情你篤鸞鳳之好尚濃於時潘德芝家中收入尚稱充裕且董氏年方破瓜並無何種他想迨及事變後潘某收入銳減加以董氏年將花信世路漸通乃起了郎屈嫁之念而彩鳳隨鴉之嘆於是覓燕飛勞而想批杷之別抱惟理想固屬如此而實事又非簡便乃先携子至外家作第一步手段其父董貴家中復有懷義懷才懷信等之兄懷忠現充十一局分大北邊門外分所長餘者不詳董氏之外家也因潘某工於日站大金工業町早出晚還終日不在家中故董氏得乘隙他逃也於上月某日董氏見機不可失乃席捲細軟逃奔母家迨晚間潘工餘歸來則門窗洞開室物狼藉乃覺有異偏訊鄰右均少知者乃急奔岳家探詢董家均答不知其後偏尋依然杳如黃鶴音訊絕無其妻兄等更向伊索人幾次仍無結果忽忽十幾日其妻兄乃走告潘某謂其妹現已找着潘乃於第二日親赴岳家迎接其妻之面仍不得見惟其女仍在岳父家 女一見之下不勝驚嘆其女急欲隨乃父返潘乃領之歸家甫及一宿翌晨其妻率同伯母及其兄懷義等三人同至潘家强索小孩潘某以為女乃己女何能隨便與人更妻之水性楊花風流成性既不安於室復欲索小女忍無可忍乃控於御花園分所分所未能受理乃皆退出出所未遠懷義等又痛毆潘潘某孤身一人何雄雌三威於招架不及手忙亂之際已將小女遺失而為人搶去矣至此地步雖呼天搶地已來不及矣更擬隻身再走岳家又會其妻兄董懷志為該管方所長如單刪去恐別生技節即多方未使乃託他人說頌多方商量令其妻返怎奈董氏已定有計劃無論如何絕不再返潘德芝到此地步妻離子散於無可不得已中告訴於瀋陽地方法院現正檢察中云

貧病交加時 髮妻又潛逃 楊友忱已鳴官 趙于氏等被捕

貧之累人以為英雄無志之時倘況加以病以致演出種種之劇或離奇笑話爰楊友忱者年廿九歲山東濰縣人妻李氏年廿五歲過門七年之久生一女年四歲楊住小西邊門外北牌分所管界蘭滄里五號以拉洋車為業十一月間楊因染病於是一月有餘未能工作家徒四壁衣食無着夫婦適好坐而待斃楊有近鄰趙于氏者年五十餘歲為老說媒拉欠者見楊夫婦困窘情知發財機已至乃至楊家謂李氏出外縫活可以賺錢吃飯何苦然而待斃李氏然其說乃於十二月廿七日隨趙于氏出外縫活孰料一去數日不返楊情知有異乃找趙于氏尋問其妻趙于氏則答當日晚已同你家某語楊某不服乃控之北牌分所經分所舒大奎將趙于氏傳案訊供趙初不懇說實話繼經該所一再嚴訊趙于氏始供將李氏介紹與李某者結為正式夫婦現已過門二日等語該所據供當將李某及李氏由東沙河子傳案李某供在日站替某公司燒鍋爐經趙于氏為媒費大洋五十元娶李氏為妻是實李氏則謂貪嫌其夫貧窮情願改嫁李某該所據供將全案送九分局訊辦云

癸六不呼欣占大有酉
能多貽書飾同人書
此為新歲祝詞而
滿洲報 袁金鎧

吐言貴珠玉
落筆迴風霜
滿洲報新年增刊 鄭林皋敬題

新京

新年雖過春節又屆 警廳工作繁忙 澈底搜查不法之徒

首都警察總監修長餘氏鑒於年關雖過但夏曆新年又臨滿洲習俗頗重視之故警察為保障人民安全計不得不努力澈底防止匪患因習俗所尚此番之春節有勝於新年者之故耳修總監有見及此故當此新年甫過之後再接再厲督勵部屬以防春節之發生事端良有以也除責成各警署各長警察隊長認眞督勵部屬外更又責成所屬廳內警官努力督飭外勤官警竭力防止匪患之發生對於澈底認眞搜查公共場所及雜居戶口均在計畫之中各級警官全部活動不分晝夜各處警戒以防隱患於未然是以紅塵市卸又臘征鞍吾不禁為新京居民賀也

首都警察總監修云汀氏鑒於春節在邇人民舊習難改各鄉屯農民多於古曆十二月中旬來城購買廢年神紙雜貨等物以應回家共慶舊年之廢曆新年故此日來購買年貨之四鄉農民絡繹於途城內各商賈年貨商人亦均將各種貨品陳列市傍五光十色頗為熱鬧修總監除飭警嚴密保護外仍恐宵小混跡其間逞其不法行為於昨日四日下午四時施行全市警網官警一齊出動實行檢查行人警哨四出星羅棋佈不法之徒插翼難飛直至八時始行檢查完畢成績良好我新京民衆可高枕無憂矣

各機關舉行 開始工作式

新京各機關官署前因度此新年遵章放假六日以示慶祝本月四日已屆放假滿期之日故應照章開始辦公以符向章因之在京各官吏公署當本月四日開始辦公之際特舉行開始工作式各主腦官更對所屬員司有簡單訓話以勉勵各工作職員儀禮甚重概為一年復始萬象更新此後努力工作以盡天職之告誡至意云

遼源

曲聘三慈善可風

本埠義源東執事曲聘三君黃縣人素性慈善該自入紅卍字道院未逾一年竟助道院現大洋數百餘元以作善舉其素日所行濟急救苦諸善事筆難枚舉非他人口言佛道而心好險自詡樂善好施却分文不拔者能不自愧如曲君眞慈善可風云

李自衛隊長 堪稱地方干城

遼源全縣自衛團總隊長李春榮有為有守有勇有謀其部下五位中隊長王景仁李振標尹世降王文廣苗春生均係軍事詳練之家該團晝夜巡緝重防務如去歲事變後胡匪猖獗而市內未受胡匪搶掠皆自衛團善於防備耳若謂自衛團為遼源干城誰曰不宜云

九台縣

滿日軍警各要人 慶賀新年盛況 縣署門前高搭牌樓標語 日守備隊排隊歡呼

九台縣縣長馬昱珊氏鑒於國家奠定萬政一新近屆大滿洲國大同二年元旦之期令為積極籌備慶祝新國新年起見特在本縣署門前搭設牌樓懸貼標語懸掛國旗並通知各機關法團首領於上午九時齊集縣署首由縣署第一科長白雲山氏司禮如儀次由縣長敬祝讀詞及各機關法團首領向國旗及聖位行三鞠躬禮及率衆高呼大滿洲國萬歲及執政萬歲鼓號宣天然後攝影不下二百餘人散會頗極一時盛況云

駐九台縣車站友軍日本守備隊長赤尾氏今屆新年在站籌備慶祝大日本國天皇又兼慶賀滿洲國大同二年新年之元旦一面通知各機關法團首領及軍警團等於上午十時齊集車站排例在東方者為日本守備隊及日本旅商僑民慶祝形勢首由赤尾隊長祝詞司禮三呼天皇萬歲萬歲在西方者為本縣各機關法團首領及駐軍警團次由縣署日文秘書丁洪芝氏敬讀祝詞率衆向聖位國旗行三鞠躬禮亦三呼滿洲國萬歲執政萬歲滿日共有三百

籌備委員會 開催討論會

九台縣地方籌備委員會委員長孫明珍氏自縣設治組織籌備委員會成立已經數月成績頗佳功名攉著應由會產出諸般設備一切就緒該委員有見及此特在會招集衆委員公開會議討論一切云

安東

中行王經理 奉命蒞縣襄理

於八月間中央銀行奉字支行奉命撤往四平街停止辦公因之官商士民對於金融深抱吃緊於昨十二月廿五日該行王經理奉命協同襄理來縣視事於月之四日實行辦公云

金參事官奉令 調察縣政

日前二十一日省署委員參事官金毓紱來安下榻市內公記飯店視察縣政狀況暨召集政界人員會議縣政改進一切計畫公畢逕於昨二十七日晚車返省報告云

相當云云

撫順

劣紳之攪害地方

撫順千金寨劣紳邵讓之聞前於東北舊軍閥謀合狼狽為奸設立商埠攪害地方受其慘害者大有人在鄉民敢怒其陰勢皆敢怒不敢言該商埠內西邊設置骰子寶四處紅黑寶賭處公然設賭暗結黨徒引誘一般商民墮其術者輸一要十否則先搜其腰內金錢後剝其衣少有違者棍棒交加畢邵某大吹法螺檢查廳長法院長與邵爺自誠若不姑息少使現洋要兒狗命蕩々文明滿洲國王道政治之下三千萬民衆々安樂地有此萬惡之徒騷擾地方賢明當局有所聞否再誌

各商號一律買粮

各商號一律買粮本邑地多腴故產粮之富遐邇莫比歷年新粮登市均入粮棧坐留或代賣如因本城行低尙可赴他縣出售茲因胡匪遍地不但外々不敢來買且各粮戶明知本邑粮行低廉亦不敢遠去多賣並數遭匪患以致十室九空均盼新粮打下急待變錢以便購置衣物明知途中有匪並知本城價廉即冒險亦不得不來出售各商皆看出將來道路通順粮價必至暴漲故大小商號均皆買粮坐存奇貨可居無逾于此刻下街市異恒熱鬧云云

許家屯

搶掠宋姓胡匪 已被捕落網

許家屯驛東南草甸子村宋蘭家突于本月二十六日晚闖入胡匪二名各持手槍威逼家人群聚一室搜翻衣服貴重等物約共值大洋三百餘元當即潛逃無踪事後三日有三區委員會自衛團丁李德山張殿元二人在許驛遇有張洪英者行跡可疑盤詰之下言語支離遂即拘送本驛日警察官派出所供稱為匪不諱並有同夥焦德良是晚日警所警官加藤携同譯洪二巡捕至焦某家中當場捕獲並由櫃內搜去手槍二支一併送往瓦房店警察署鞫訊若該驛警官加藤譯洪巡捕等及李某者可謂能盡職責亦足天網恢々疏而不漏云

黑龍江

曾主任幹練有為

九臺縣稽徵處主任曾君繼善接事以來對於公事實為認眞頗蒙上峰嘉許近來崔局長另有高就遺缺委翟局長接充查有九臺縣稽徵處主任曾繼善者對於稅收多年名譽尙佳亦蒙翟局長加委留任可見用人

警備司令部發表 各軍剿匪情形 一再獲勝匪多潰逃

頃據警備司令部關於本省情報發表如左

（一）據警務廳養代電稱安達縣火石山管界劉勝屯於本月二日有股匪數百名圍攻該屯經民戶聯合竭力兜剿該匪縱火燒房乘勢逃竄此役計斃匪十數名傷匪數名我民人亦有傷亡探據該匪首自稱張軍長綽號平洋詩有大旗一面上書共產黨字樣另有紅旗一面上繪斧頭形等標本部已飭宋樹聲馬廣富張奎英徐海四團長率全部赴安達一帶游擊痛剿

（二）據騎兵第六團團長馬富第十團長宋樹聲等敬電稱職等率隊追剿大股匪至林甸南三門姜家與該匪接仗激戰五小時匪勢不支紛紛向小蒿子一帶奔竄我軍得獲手提式機關槍一枝大槍七支八音槍一支現在軍士踴躍正跟踪追剿中

（三）據第五支隊馬支隊長帮代電稱因我騎兵十二團陳團長在茂興站大賚縣與李海青慶戰勢甚危急該支隊長已派大隊長劉總林率部馳往應援

（四）黑河徐景德自歸順後已遵照省令派步九團張玉田團長率屬三個連向訥河移防並於二十六日午後即可到達云

本社啓事

分社若以現大洋以外錢鈔匯交本社時按左開行市

▲今日之行市

大洋兌金票 九七、〇〇

大洋兌鈔票 九八、六〇

大洋兌小洋 一二五、〇〇

經理部啓

其愈可立而待

君如偶爾割傷跌損擦傷抓傷湯火燙傷或生瘡腫毒潰爛生膿切勿妄用蛛網灰塵煙油墨汁等類俗藥因其害多益少也凡遇此項皮傷皮病但搽如意膏其愈莫不可立而待良以此膏乃最新科學療膚專藥其清涼止痛解毒生肌之功均能奏效於俄頃江蘇南通雙橋鎮通生祥主人云『年來鄙人常患各種皮病屢治屢發近搽如意膏功效大異立覺止痛清涼搽用無幾一切皮病竟不復發矣因此鄙甚贊成此藥膏也』如意膏各藥房均有出售或直向上海江西路四五一號韋廉士醫生藥局函購每盒七角六盒三元五角郵費不取

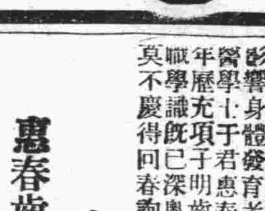

廣告

啓者本公司總代理國華月星牌各種膠皮鞋農業用具及果樹園用各種藥材肥料無不俱備全滿洲一手販賣菱印特等驗料品質精良價格低廉請購一試當知言之不謬

全滿代理總店 大連市沙河口大正通一一七番 農業公司謹啓 電話九八五六番 振替口座五〇三九番

大連電影院

上海大戲院舊址

陽曆元旦特選佳片五大（唯一社會警世艷情）

風流和尚

寫迷信中愚婦偸種的私幣

寫空門中暗貪色慾的可憐

△導演邵醉翁 △主演陸劍芬

又名姨太太秘密

一二號每天放映三場

◁下期放映▷

◇楊乃五與小白菜◇

導演 芭香 主演陳玉梅

優待證團體劵無效

八扣品

男女毛衣 小孩絨褂 各種緯脖 新樣毛襪 美式手套

西德泰綢緞店

上海 韓奇逢黑鷄白鳳丸

黑鷄白鳳丸主治、功效經血不調、或久患小產、腹內有塊病者、成夜不安、眠睡多夜夢者、行經血色不正、或紫黑塊、及淡紅者、房事所傷以致崩漏者、結婚數年、從未生育、、因生氣或房事氣虛虧血咳嗽痰喘、時愈時犯、如同邪病、、患經血各病服之、效力絕大、萬試萬靈、雖老婦服亦能生子百發百中、可謂婦女第一神藥也、或年久之白帶久不孕育子宮寒冷速服此藥百發百中有立桿見影之功以湯潑雪之效購服一試其效力便知

定價每盒五十元打五圓

外埠購買直接向各分公司可也 全國公司五十餘處

總發行上海英租界寧波路四百六十二號韓奇逢藥房無限公司

北平西單瓦市一五二號韓奇逢藥房無限公司

天津法租界三十三號路義善里一號韓奇逢藥房無限公司

哈爾濱道外萬國車票隔壁韓奇逢藥房無限公司

瀋陽馬路灣大紅樓西頭韓奇逢藥房無限公司

營業廣告

直輸一般和洋紙 各種表川紙 茂記新正號海紙 德記京扛紙 德記土扛紙 製造中日棉花紙 一概批發零售

大連市平順街一五 德昌和 長電話七五九五番

介紹齒科名醫

啓者牙齒之於人生有重要關係倘保護失當其影響身體發育者甚大此醫學所以有齒科之專設也茲有醫學士于君惠春於普通醫科畢業後專門研究齒科二十餘年歷充瀋陽市立醫院長及醫院齒科大夫等職學識既已深奧技術更屬精良凡患牙疾者一經于君手不啻回春誠齒科名醫爰為介紹焉

惠春齒科醫院

介紹人 白錫安 劉炳藻 齊恩銘 徐紹卿 馮雨蒼 于海亭 馮希濂 劉曜曦

住址奉天鼓樓南路東羊尾巴胡同對過

啓者本店為推廣營業起見新由歐美辦到上等洋服料大氅料物美價廉並有超等技師樣式翻新當此金票低落之際望祈各界勿失良機是荷

大連市監部通七四 寶泰祥呢絨洋服部啓 呼出電話五〇八一番

猪肉漲價廣告

啓者敝組合創立以來深蒙各界主顧照無任感謝之至茲因本年北地及滿鐵沿線肥猪非常缺乏市價遂時暴漲敝本組合招集全體會議討論結果如左之漲價以維持現狀待猪價稍落肉亦隨之落價恐未週知特此聲明

今將現議價目列左

一、零售上等肉每貫小洋三元五角

一、零售中等肉每貫小洋二元八角

一、供館子代骨前肘每貫小洋三元正

一、供小寶家代骨肉每貫金二圓八角

一、供小寶家提骨肉每貫金三元二角

再啓舊曆年關如有由滿鐵沿線及山東或大連市外猪肉未有大連營業許可者不准出售若被組合查出送警按法律處罰

昭和七年十二月二十七日 大連獸鳥肉商組合啓

皮貨 氅呢 一律七扣

大運

西德泰綢緞店

長電話 零售六四五九 批發八五九四

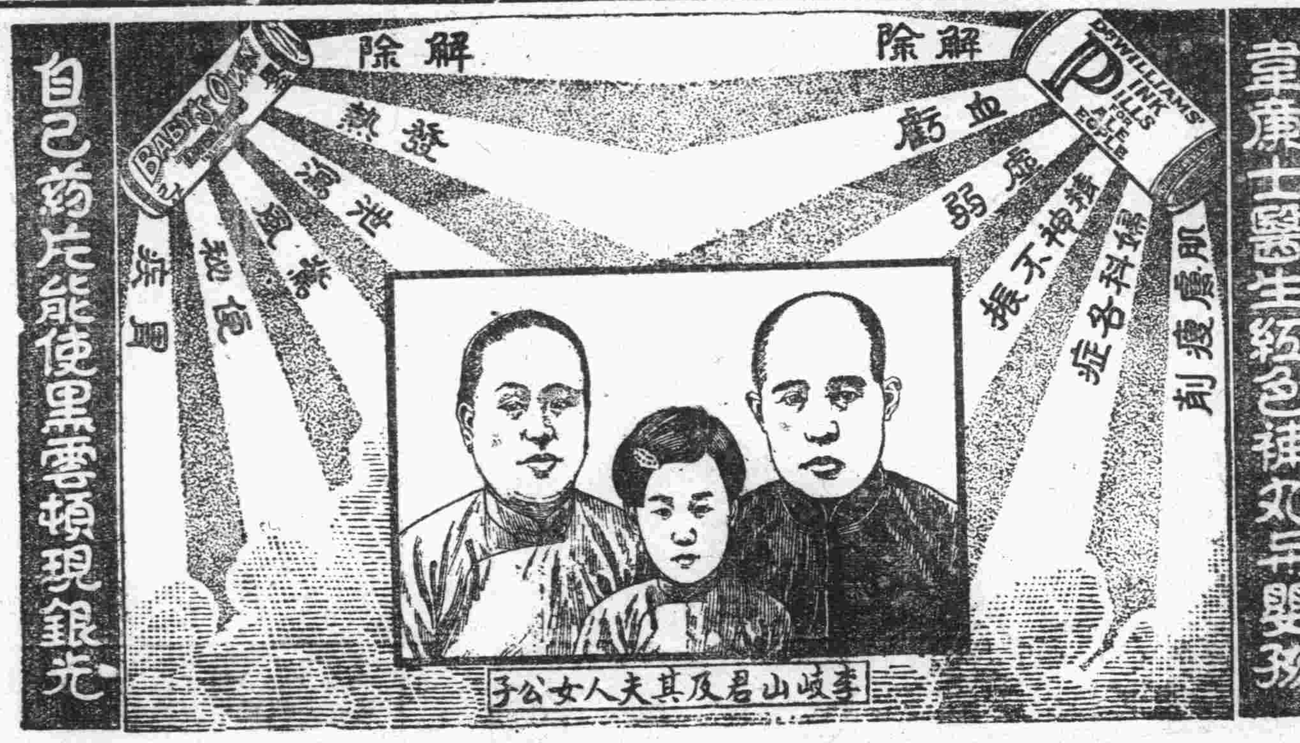

疾病悲慘如黑雲籠罩之家庭賴韋廉士醫生紅色補丸及嬰孩自己藥片而得再見康健快樂之光明者其數實不知凡幾因此紅色補丸有治成人疾病之功而嬰孩自己藥片爲小孩之良藥凡因血薄氣衰所致疾病服用韋廉士醫生紅色補丸其病即失蓋此丸能生濃厚新血以補血液之不足無倫何藥不如韋廉士醫生紅色補丸之療病迅速奏效而且永不復發韋廉士醫生紅色補丸專治

體力虛微 神經衰弱 眠睡不安 未老先衰 陽萎無力 頭目暈眩
背部疼痛 肌肉瘦削 胃口不開 消化不良 胸部萎弱 面容蒼白
婦科隱疾 瘋濕骨痛 腰痛不支 臀尻痠痛 凡患以上諸症者試

服韋廉士醫生紅色補丸無有不立見功效也

嬰孩自己藥片乃是初生嬰兒至八齡後童康健之保障此藥片味美能除小孩不能長大之病源專治小孩食積便閉腹漲驚風腹痛腹瀉嘔吐發熱傷風蛔蟲諸病減除出牙時各種痛苦使小孩安睡藥質純良不含任何麻醉有損之藥料

此保定府家庭感激韋廉士醫生紅色補丸及嬰孩自己藥片

河北保定城內永興成西服店經理李岐山君亦是由韋廉士醫生紅色補丸及嬰孩自已藥片使其家庭安康之一也其來函云『鄙人因經營業務勞神逾限以致氣血兩虧精神萎頓肢體軟弱面黃飢瘦不思飲食終日惛惛夜寢不安迷夢通宵曾服各種補血養心劑均無效果後有友人勸服韋廉士大醫生紅色補丸數日之後即覺食量大增夜睡安寧此後則體力逐漸充足精神矍鑠實天賜之良藥也賤內患血虧症經期不准飲食無多週身無力腰痛背酸疲倦不堪鄙人因自身經驗亦投以韋廉士紅色補丸立見其胃口轉佳面色漸紅身體康強經期亦准操理家務毫無怠意小女振坤在三四歲之時患發熱抽筋瀉肚等症服用嬰孩自己藥片諸症悉除以後遇有不適之時鄙人投以是片莫不奏效平時服之可免疾病現在體強有力鄙人全家均賴貴局神藥告愈不勝感激之至特修寸箋並相片一頁聊表謝意』

韋廉士醫生紅色補丸乃是天下馳名補血健腦聖藥每瓶一元五角六瓶八元中國境內郵費不取嬰孩自己藥片係爲小兒特製之腸胃專藥每瓶七角六瓶三元五角郵費在內各藥房均有出售或向上海江西路四五一號韋廉士醫生藥局購備亦可

長春益發銀行

本行專辦各處匯兌並作存放各種款項外放信用保證貼現抵押收存定期活期均可相商規定利率無不公道允匯計分信匯電匯四票匯等類悉從客便所收匯費特別低廉信用素著手續簡捷久爲各界諸君稱善並爲便利顧客起見收付各款及匯分甜須於營業時間外猶可通融茲將通匯各處地點列下、哈爾濱、黑龍江、安達站、雙城、張家灣、三岔河、烏吉密河、事草、安崗、上望奎、拜泉、克山、北林子、佳木斯、富錦、吉林、樺皮廠、下九台、四平街、大連、開原、公主嶺、營口、安東、海、天津、北平、樂亭、山海關、留守營、昌黎、奔城、太谷、家河、湯、濟南、泰安、周村、濰縣、德州、煙臺、青島、太原、楡次、

本行營業部（日電話二二〇五匯兌部日電話二二六一 電話二九六總經理室日電話六七三蓄儲部日電話三六三）電報掛號華文四一三五

淋濁腫痛，誤服檀油固濇劣藥，刺戟腎臟及泌尿器系，病象加劇難治，注射針藥，流弊亦多，惟有內服「梅濁剋星」，六小時奏效，一星期斷根，購時認明猩星商標，謹防劣藥冒充，

□上海白克路德國洋行獨家經理 □各埠經售處□

▲大連：德記、全
▲華泰：華西、
▲營口：中西、
▲營口：五洲、
▲奉天：五洲、
▲奉天：大成、
▲長春：中西、
▲長春：興亞、
▲安東：瑞祥泰
▲遼陽：義和堂
▲哈爾濱：泰華西
▲吉林：五洲、
▲黑龍江：中西、
▲鐵嶺：義和堂
▲洮南：和發順
▲普蘭店：康德記
▲金州：志義成

願愛吸大前門香烟諸君年年稱心歲歲如意

品質美超數十年如一日

双美人牌白粉之……
潑刺化粧美與
馥郁之芳香爲
近代女性熱烈贊許

雙美人牌面粉

白色・肌色・水色・桃色

華譯國聯調查團報告書 三版

忽又三版

附錄

日本意見書
中日代表之演說
九國遠東公約
非戰公約
國際聯盟會盟約

▲每冊大洋六角〔附錄在內〕
▲不取郵費
▲代價先惠
▲僅購附錄每冊大洋五分郵費二分（但滿國際聯盟會盟約）

大連市常盤町二十九番地 滿洲報社出版部發行

發賣處

大連沙河口大正通 啓明堂書社（電話九四二七番）
同 西崗子大龍街 化昌書局（電話五〇三一番）
同 西崗子大龍街 勝源號（電話三八四七番）
同 西崗子平和街 新茂盛局（電話五七五九番）
同 西崗速町 協發堂書局（電話四六三二番）
同 浪速町 聚文閣書局
同 東鄉町 右祥書局（電話三三一五番）
瓦房店 長新書局
同 商店 日瑞書號（電話五五六號）
公主嶺 春陸書館
奉天市 福大北書局
同 鼓樓南 同印書館
同 鼓樓北 章記報館（電話三六四〇號）（電話三九三六號）
同 軍署 震泰印書館（電話四二一七號）
奉天市 鼓樓大南街 闡東印書館（電話二九四三號）

同 安東商埠地南市場 文化廣播社（電話四三五四號）
吉林 東財神廟街 宏文書局
同 河南街 裕興書莊
同 河南街西頭 成厚書局
新京 大馬路 萬德書莊
同 北門外 德順書局
哈爾濱 道外 同義書局（電話七五八號）（電話八〇五號）
同 正陽大街 極東派報社
同 傅家甸 震文報社
新 京 新記書號
延吉 新文書社
鐵嶺 西門裡 新華書局
遼陽 城內東大街 源興書局（電話十八號）
同 二道街 裏平書仁局（電話二六七號）
營口 永世街 亞洲派報社

其他各地有名書局及各地滿洲報分社

拜觀明治神宮菖蒲苑五首

（香蘭 長橋政太郎）

琪樹森森綠蓋天、小溝遞遲灌清泉、鯉魚大小喁喁泳、直面瑤池華水蓮。
行渡小橋池畔來、忽看紅白睡蓮開、花間應有潛魚在、倚岸猶存御釣臺。
瑤池處處水田連、滿地菖蒲飄紫雲、聞說明皇所鍾愛、華精有意競嬋娟。
小時休息苑中亭、聽鳥看花高景泛、車響無聞是何幸、徜徉自在我心寧。
苑中珠樹半南楓、自至清涼不是風、立隔雲亭潛相憶、晚秋織錦滿山紅。

自註、隔雲亭者、御茶屋名也
辻澤菖水曰、寫此清境、不可此清筆、一讀魂飛神往

拓園

（鶯村 明石 昇）

自擬彙駝師、拓園何所期、養苔須配石、移竹要臨池、玄晏先生癖、柴桑處士詩、清風吹不斷、芸葉護書帷。

辻澤菖水曰、語近人處、却難爭勝

日本內地旅行記（續）

（尹鼎成）

當時予惟有啞然而笑、破作老董生的面目、以任衆人唁腸毀譽解嘲、心腦中只存作不知所云耳、久之、衆聲漸寂、予乃譏浪笑傲以應之曰、是斯勝圜、予得忝列、諒是上憲、憐此一匹駑馬戀棧意堅、頗堪嘉許、故而加以垂青也、苟或余先人之德未艾、應使其愚蠢子孫、出頭露面耳、不然、曷克臻此、哈哈哈々々々、衆皆鼓掌閧堂、由是衆人暇則當作了談話的材料了、有時極端肅的而極歡譜的、閒談未已、不知不覺、而啓行之時期已至、捨擋一切、同人等咸率民署、經署長獎諭了幾種教育上負勞的情哀畢、由谷口視學引率由普蘭登南滿汽車出發者、普蘭店管內普通學堂教員九名列下

一、引導者普署視學官谷口林右衛門先生、
一、閘長粉皮鑄會第二普通學堂長劉福祥
一、閘員朝陽寺會第一學堂傅永安
一、正第明寺會一普通學堂李德英
一、亮甲店會第二普通學堂徐延有
一、土城子會第一普通學堂尹繼功
一、臥龍屯會學堂張維慶
一、快馬廠會第二普通學堂張德翼
一、普蘭店會第二普通學報榮占茂
一、普蘭店公學堂王世德

十二月六日午前六時由普驛出發至、大連驛八時二十分降車十時登船（香港丸）

忍耐着吧

（雁風）

西天一輪明月沒入樹梢、繁星也似處女般羞般地藏躲起來、黑漆漆的夜之幕慢慢地撤去、魚白色的熹微光漸漸地從地面上升、幾聲報曉的鷄啼把她從夢中喚醒、她睜開眼睛一看、回想夢中的甜蜜的況味、她眼前所感到的只有失望和空虛、她夢見自已做了新嫁娘、在悠揚的樂聲和來賓祝賀中同自已心愛的行婚禮、她又夢見和愛人熱烈地擁抱……她的精神上肉體上同時得到適意的安慰、她穿好衣服、坐在床上出神、她心想：「自已已是十八歲了、還沒有得到異性的愛、雖是每日有姊妹們伴着遣除寂寞、但靈魂終是沒有寄託呀！唉！做父母的爲甚麼不知體貼呢？」她又想「父母終是愛子女的、有甚麼怕得害羞？父母面前還有不能出口的嗎？」「母親！」她走近母親身旁囁嚅着說、「甚麼？」一這話怎好啓齒、不有失處女的尊嚴嗎？」話兒沒到唇邊咽回去了「爲……」她吃吃地說不出來、她不由得咒詛自已太懦弱了、這一大、她勉强做了些針線、夜色盤據了大地、月光從窗隙射入、她的思潮又起伏不定了、她想：「章哥或許在愛我吧！他從來了這幾天和自已很能談得上來、而且在他談話的神情上約略地流露出來了、識趣的章哥喲、我願把整個的愛交給你喲！」她想到此處、彷彿在黑暗中發見一線的光明、家人都已熟睡了、她的生理上的要求、使她的全身感覺異樣地刺戟與不安、她從床上下來、輕々地開了房門、顫巍々地摸索到東廂的門前、她不知怎的忽地面頰熱辣々地像火燒一般、她的心跳動得學似要蹦出來、她的神經錯亂了、她的意識迷惘了、她的一雙[illegible]麼木了、過了半天、她意識了是她自己的身體、她明白了自己是在淫奔、她的渾身猶如墜入冰窖般冰冷、她悔恨自已的舉動、她決不該有這種無恥的舉動、她的淚水流下來了、她的理智告訴她：「忍耐着吧」

鼬狐復讎

（李紳慧）

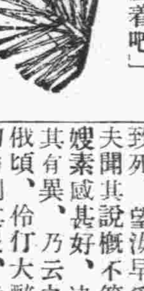

登州府距城四十里、劉家庄有王某者、失其名、兄弟二人度日、皆受室多年、弟務商在外、兄在家耕種、照管家務、年中頗有收入、家中長幼和睦、家道崇稱小康、借乎好事多魔、偏遇弟媳患病、臥床不起、醫藥無效、終至一命嗚呼、始致函其弟報喪、即急備棺殮入殮、當日夜間、柩中忽響聲大作、怪叫狂呼、夜深猶甚、家人以爲乍屍、皆驚走、未敢依其近、皆宿於別室、翌日其弟至家、備述一切、弟不信、天至黃昏、令家人備酒小酌、明燈獨坐柩前、入夜深飮、欲探究竟、痛見柩中屍體自出、循牆壁作羞恥狀、對其夫前進、乃曰、汝余本終身婦、今見夫面不必如此含羞、急前來與我同飮、幾盃、談敍々々情久之忱、一僻飲酒一僻談話、夫問其死之所以、答以死之致死、望汝早爲報讎、是要甚冤、被兄嫂虐待、服毒而死、夫聞其說、概不符轍、自忖兄嫂素威甚好、決無別說、知其有異、乃云之、復勸其飮、俄頃、伶仃大醉、其夫乃出刀力刺其服、雖化火線一條由戶而逃、翌晨查看所逃之物、尚有血跡、乃延血跡、而而覓、至一山麓、有石洞一、外死鼬狐、少一足、雖憶當年所傷之鼬狐、今來作祟復讎也

儺租吏賦

（車邦清）

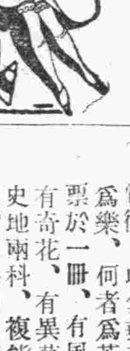

閒掃殘紅、庭餘衆綠、覓句情酣、高吟趣足、將細細以敲金、擬鏗鏘而憂玉、燭燒計寸、當時韻許人儺、鉢聲飛聲、往日詩敎答督、柴關叩處、朋來每喜箋傳、紗履餘、友至何須帶束、淌堪稱接應之多賢、亦足見風情之不俗、爾乃未構篇成、旋敎意拂、扁敲白板、鞭響連過、屋徵黃茅、筆鋒頓屈、今見折腰未慣、鄉里兒乃逞驕矜、附首以聽、斗升粟尙非求乞、吏由租橫、氣炎炎以我身、租吏徵、應諾諾其誰不、記舊詩推敲白雪之韻、未論何今日吟寫綠楊之郁、客方雅詠、是竟逢俗物、胡來、威成狐假、意敢虛推、橫生虎翼、毒甚蜂媒、義託急公、刻限何難電速、志期飽欲、程期豈比花遲、額少徵多、有盈無殺、索及酒醪、侮同草芥、逞氣淫則俗狀干般、急公家則處情一派、大聲呼疾、入鄉關則不雨雷轟、惡面相看、攫良善則非秋霜取、是則不知文士、鮮重詩人、良辰美景之大、逢茲惡焰、淨几明窗之地、受此俗塵、倏爾來前、詎解三熏三沐、忽焉沮喪、誰珍一字一縑、勢莫能逃、攘羅無可避、擾亂吟懷、銷沉詩思、好句阻而弗來、前塵防其再至、惟宜預務完公、斯可無煩見吏、縣無售於霣月、誰續醫瘡剜肉之吟、犬不吠於花村、方欣石枕竹牀之睡、更何如慰萬戶以公心、爲不止愜一夫之私意也

集郵常識錄（三十五）

（海城宋堯階）

六、價値 君如不信、不妨以平生之心血、致終身之才力、而研究郵票、當即知之矣

七、特徵 收集郵票亦一樂事、亦一苦事耳、然何者爲樂、何者爲苦、苟彙集全世界各國古今新舊郵票於一冊、有風景、有動物、有偉人、有建築、有奇花、有異草、有珍禽、有怪獸、不但能補助史地兩科、復能痛悉萬國幣法、更寓有儲蓄之美德、與學問之修養、待窗明几淨、試一展玩、誠樂事耳、然欲收集郵票、苦不識西文、即識一國文字矣、又不通各國文、徵來無法、乃苦事也、然就余十餘年之心得、爲救濟此種不識世界各國文語之同志、亦能略感收集之樂趣、乃爲一目了然之法、此法者何、即簡單之收集郵票術也、僅記如下、不敢自私、以告收集之者

甲、獨立國

美國郵票、有簡寫之U、S、二字

法國郵票、多繪自由女神像全像

德國郵票、早發行者、有王冠或鷹志國徽、新發行者多大書馬克價値於中、及偉人像

新京艶屑

（狂郎）

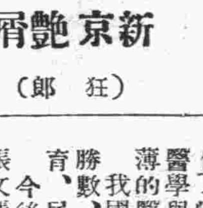

瀟香班之春花

長春自建新京、紛華日盛、尤以歌樓茶館、營業蓬勃、華豪貴胄、風流雅客、走馬章台者、大有山陰道上、應接不暇之勢、而一般業此者亦應機供給、北燕南姬、收羅殆偏、環肥燕瘦、各盡其態、只就蓮香而言、姑娘不下六七十餘、衣香鬢影紙醉金迷、側身其間、但覺香霧迷離、恍若秦皇之阿房、漢帝之迷樓、幾忘乎其天上人間矣

群芳叢中、紅粉隊內有春花者、實爲個中翹楚、不嘗鶴立鷄群、特爲誌之、以供同好諸君之一瞥、權當十萬金鈴、聊示護花之誠耳！春花、產自燕京、幼即落涸塞上、因黛春山、眼含秋水、櫻桃樊素、楊柳小蠻、玉骨氷肌、映雲而映雪、花容月貌、傾國以傾城、巧材輕顰、蕩人魂魄、燈紅酒綠迷我神飛、舉動嬌柔、音響清利所謂鸝若鶯鳴、婉若遊龍、誠足以比西施、而燕干嬌羞青蓮而嫣蘇小也、每至攜手小談、道及風月幽情、則紅雲立佈、臉々桃花、而一種羞澀泥々之態、非筆墨所可形容者、蓋伊猶好處子也、年甫豆蔻稍頭、即以色相迎人、所謂紅顏薄命、信然否乎、憶其者飛仙之謫也、雪海茫茫、造物固以此折磨佳人耶？

大夥集（三十）

（張羅）

醫生

張羅現今世界的國家、勿論某一種事業、對於人材、是需要專門、一個學農林的人、委他到郵局去辦事、決無良好的成績、可斷言

我的國過去的幾個年、對於專門人材、漠然視之、在鄉鋤地的農夫、有了門徑、可以一躍而膺要職、有時一個受過專門的學識的人、謀不到一相當的位置、言之都令人痛心疾首

醫學是專門的、而且比任何的專門爲重要、人們有了疾病、就是把生命交給了醫生、醫生有於當的醫學與經驗、病人可以指日而愈、如果只憑一點淺薄的醫學、病人就有些危險了

我國現今的醫學界、精通醫理的醫生、固然數不勝數、而空念幾句「湯頭歌」或受了兩天半的西醫教育、居然懸壺爲業者、則比比皆是

今後當局對于醫生、應該嚴加考試、不能只憑一張文憑幾元大洋的印花與手續費隨便發給許可執照而令行醫

於滿洲博覽會開催期中 舉行國際軟式網球比賽
青年會主催三屆網球聯賽將提前
備組織國人代表球隊參加國際賽

大連青年會主辦各項體育競技等，每年舉行多次，本年當此初春，體育部幹事方面業有具體的討議，在二月第一個星期，或第二個星期日，即二月五日或二月十二日，（因爲種々原因或延長其時日亦未可知）舉行乒乓球比賽會，此項業已發表於本報，故日下各方面之團體，均在練習之中，屆期亦當有一番盛況

再大連市役所消息，於本年七月二十三日於大連開幕之滿洲大博覽會之期中，由大連市主催，舉行國際軟式網球競賽大會，市當局已有具體的案，據聞市當局屆時招請菲律賓，日本，台灣，朝鮮，全滿洲，日本，滿洲國，及大連青年會代表隊等，舉行此盛大之比賽會，至於日期，尚在商洽中，比賽之球場，是否使用北公園滿鐵球場，尚不得知，市當局對此計畫，在二月中即當發表，並向各方通知招請等，有右記大連市催之國際軟式網球比賽大會，是以大連青年會主催之關市長銀盃第二屆聯賽，即大連青年會主催之第三屆軟式網球比賽大會，本年者亦將因右項大連市主催國際軟式網球大會，將本年第三屆軟式網球聯賽會，提前於春季或夏季舉行之，即最遲當在六月末旬或七月上旬舉行之，舉行之次，並決由大連青年會名義代表參加，但全體的隊員或於本屆聯賽大會中，選其良好成績混合組織之，或組關東州內國人軟式網球聯盟選出代表參加之云云

因有右記之種種原因，本屆軟式網球聯賽，各參加團體之隊員，要自現在起努力去練習，而免屆時生疎，不得一展其好身手也

聞大連青年會附設之大青網球隊，決在一月末旬或二月初旬，招集開始練習，本年當有根本的練習，故希望參加大青隊者，可隨時到浪速町大連青年會體育部報名參加，而大青網球隊，去年新設有網球場於敷島廣場，加入於該隊者，可以隨意使用該球場云云

各官署均已舉行始業式

關東廳之始業式，於該廳之第一會議室全部廳員列席之下，已於四日午前十一時舉行矣，同時由林警務局長代理長致詞如左

今日未得長官躬親訓示，實爲遺憾，而廳員諸君，本諸長官之意志，愈加努力奮勵，希望諸君忠誠盡負自己之職務爲要

致以上之訓示後，於正午閉式退廳矣云

又大連市役所之始業式，自四日午前十時舉行於市會議場室，由岡野助役演說當於年頭之訓示，十時半閉式矣

又遞信局自四日午前十時，於第一會議室舉行始業式，由櫻井局長答禮，十時二十分閉式矣

又大連民政署之始業式，於四日午前十時舉行，有永井署長之訓示，於午前中閉式

洋燭燒及被褥 致引起火災
損失雖爲輕微 隣右飽受虛驚

新年已過舊年將至，市內警察署，在此期中，認爲祝融必隨時光臨故，對於火災之預防，特別注重防患未然，乎竟又有火災發生於新年元旦日，在一日午後十時頃，市內宏濟街三十六番地之住民宅中，竟有警人之火發生，時當深夜，且路人往來，一時火光冲天，大街上頗呈一時之複雜，人聲噪雜中，消防之署聞警而至，警車轟動，直衝於觀衆之人群中，至則火勢正盛，轉瞬間即有燎原之勢，各消防員皆冒死往救，故火未延至鄰右，至十時五十分頃，始行鎭息，損失計達三百數十圓，而室中器物，始皆化爲烏有，據西崗署臨場檢驗之結果，該失火之原因，亦由於不愼，戶主尹喜官，在當日午後，即偕其妻李氏外出，至暮未歸，家中所留者，除李氏之妹李淑楨外，尙有年將六歲之養女李淑禎，因閑居無事，而養女已行就寢，工其裁縫之工作，室中頗壞一時之寂寞，在夢中之養女頭前放一洋燭，帶有火光，不料該洋燭被觸倒，致火燃於被褥，一時轟然而發，未幾延至屋頂，由小而大，繼又不可制止，雖有弱不勝風之女流，實難撲救，當火之正盛時，在夢中之養女，警省同淑貞同逃於室外，故幸未燒及人命，損失雖輕，而近隣中皆飽受虛驚云

久慣行搶之宿犯 捲土重來遇捕
經官嚴訊已供認行搶不諱
大連警察署仍繼續嚴審中

市外香爐礁三區居民董連清者，現年二十六歲，前在復州方面無惡不爲，且遊手好閑，近來債台高築，手無分文，致且寒冬已至，衣食不足，致挺身走險，強搶等事時常有之，而該徒知已所爲者，有違公法，一旦身入囹圄，則終身悔之莫及，況官廳以其所爲之不法事件，久有所聞，各處嚴重查捕，因鑑於身邊之危，不可久留於當地，曾於日前私自隻身逃來大連，即落住於市外香爐礁三區，大連署早有探聞，以其舉動不審，連日來暗中偵探，同署司法係之强力班，於四日午前五時，探得端緒，直弁其住宅，時董連清正在就寢中，因而就地捕獲，扭至大連署，行以嚴重之審訊，該徒恰爲前所指名搜查中之强盜犯人，在昭和六年二月三日午前五時五十分頃之拂曉，至市外香爐礁五十番地雜貨商劉洪鎮之家中時，該家中之男女老幼，正在甘睡中，門窗關閉，至其宅前直將其門打開，直衝其室中，時路人無幾，兼之地屬郊野，距民戶較遠，故四鄰無知者，因而放開大膽，見其家人橫臥床上，見董進室，雖欲起床，奈措手不及，而董等以發財目的，惟恐其逃走，致漏消息，故將便就便，以麻繩等綁劉家族於床上，且加以恐嚇，勿令轉不能，以麻繩使其動動四鄰，後將家族縛畢，諒無危險，因而强迫其家族，速將金錢等貴重物品現出，以免麻煩，而苟全生命，否以則一家生命不保，劉洪鎮屬商人，處此威嚇之地，且手足被縛，安敢與之抵抗，且求救無應，茲得甘受損失，故將家中所藏之現大洋十九圓，如數現出，後查其家果無餘項，故持大洋而逃矣，並聞董之自供，在市外各郊野之村民間，爲匿身之護符，且以各鄉民爲發財之地，屢時行搶，現在一時難全供出，總之此犯爲久慣行搶之犯人，餘罪既不可少，而共犯亦難免不有，故大連署對此極爲注意，除一方繼續調查其餘罪外，並各處偵查其共犯，此犯一人落網後，餘犯亦當不久可一掃而淨，大連署以爲新年後之第一次逮捕犯人，今後爲保舊年末之平安，仍續續嚴重偵捕中云

警署爲豫防發生火災 舊年取締炸炮
現正規定燃放時間中
倘不遵守時嚴加處罰

市內各警察署，曾三令之申警告市民，預防火災，而各消防署，亦再三宣傳，以防火爲大事，當局亘傳防範如此之嚴緊，且鑑於先後火災之死傷及損失民衆等，未曾不存有警惧之印像於惱海中，救防火之念，亦未曾不普及於全市民，奈仍有不愼者，致被害者頻有所聞，今者新年已過，舊年將至，正是商民之頻用火日，故每年舊年末及年始時有火災之警聞，此實應及早防範，且華人舊習，在舊年之新正伊始，多以燃放炸炮爲消遣，相沿成例，查已往年間，因而致惹祝融之光顧者，時有所聞，因此消遣之舉而釀成傾家敗產，甚至傷害人命之慘劇，未免有點不當，此舉以其有害而無益，極應及早改革，奈以舊習成例，且相沿多年，碍難一旦改除，故各警察署對此，曾苦費思慮，欲改不能，欲留又不可，然爲防火災爲火事，又不得不嚴予節制，故往年曾有規定時間之舉，當此舊年之應祝期間，令市民於官準時間內，燃放之，雖然不法之輩，亦恒有不守時間者，故官廳雖在官準之時間內，亦不得不予取締，現在各警察署，以爲此期將屆，日下正着手計劃中，不久當行發表，令各商會等曉輸於一般市民，務望遵守之云云

於六日午前九點舉行 消防隊初出式
全市消防人員總出動
於本報館東隣之空地

大連市本年度之消防初出式，已迫目前，將於明六日午前九時三十分，於本報社東空地舉行，由林警務局長點檢，及今井消防署長指揮之下，以次之順序開催，當日之參加者，有消火用自動車十三輛，及消防署員與便服義勇消防組員等，合計二百二十名以上，當時有義勇消防員之登梯表演，在此寒天各顯能，屆時必有極盛之壯觀，當日初出式之順序如左

一、午前九時整列
二、同九時三十分點檢官臨場
三、指揮官受檢人員報告
四、人員服裝點檢
五、機械器具點檢
六、試登竹梯
七、放水演習
八、分列式
九、點檢官訓詞
十、來賓祝詞
十一、答詞
十二、散會正午

人事

龐宅新築落成

本埠西崗福順長主人龐聘三氏，歲在泉水屯本宅建築新宅，定於本年一月八日，即舊曆十二月十三日，上午十一時舉行落成典禮，龐氏連埠親友甚多，屆時當多往賀，龐氏爲一般往賀親友便利起見，該日在西崗子泰來油坊專備汽車（自動車）多輛，俾親友乘坐，泰來油坊並爲招待一切云云

新高牛奶糖

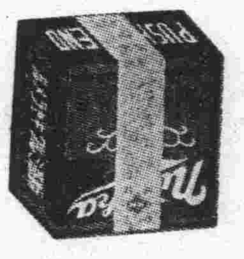

歐美保嬰散

小兒服身體肥胖喜笑顏開 外埠寄郵票卌分即寄一袋

●●母體康健兒肥胖●●失乳兒瘦母焦憂
●●服用本號自生乳●●一瓶乳下如泉流

每瓶現洋壹元外埠購加郵四角

代理店

鐵嶺義和堂 海城素恩藥房 公主嶺三合公 鳳城振豐恒 本溪協盛廣 金洲老德記 四平街和發瑞 大石橋衛生復
營口營口藥房 開原城裏同順成 橋頭驛王鳳池 吉林五洲藥房 千金寨信仁堂 蓋平咸春堂 長春義和謙 大連華太藥房
哈爾濱福春堂 山海縣婦嬰藥房 遼陽義和堂 大連西崗康德記 長春中西藥房 安東東益增 三十里堡驛志順成 普蘭店康德記 瓦房店儒祁藥房

奉天稅務監督署對過 歐美藥房東號

洮南 大綸新商店

新年諸貨大減價九扣
二星期大增品月份牌
地方電話一六八號

更易字號廣告

敬啓者敝號前係同聚德自開幕以還蒙同業諸先進提撕指導幸未隕越伏思連埠商務輻輳營業發達所有字號欲不雷同貿非易易近查市面商號及錢鈔內寓家與敝號同字號者不少概見以此之故恒至張冠李戴爲此今將盛字易德字即謂之同聚盛以免錯誤恐未週知登報聲明

大連市浪速町二番地 同聚盛錢莊啓

大連市西通六十四番地 王仁眼科醫院

電話六七五二一號

地址（在常盤橋西廣場電車道中間路北便是）

慶生客棧轉移廣告

敝棧營業以來多蒙各界惠顧富得好評今因利移於德政街二三番地新修樓房隔壁間俱設火炕諸所便盡善盡美又於橋立町七番地支設分棧內容圓滿皆處備征塵商賈安體憩步不啻世外桃園務望賜試便知不謬

大連市德政街二三番地 慶生客棧 主人李慶九 呼出電話四六七九番

脫離大連永生厚股東聲明

敝前在大連以千中和堂名義投入永生厚轉運行股份一俸嗣因營業失敗竟於民國廿一年春大同元年三月間實行荒閉敝投入永生厚股份一份應攤虧數經中人說妥拿出小洋一千一百元交與永生厚股東兼執事王義三之手以了一切債務自此以後干中和堂對於荒閉永生厚完全脫離股東責任該號無論有何糾紛及前後一切事項均歸王義三負責清理永不與干中和堂相涉除立有清白字據存執外合應登報聲明

干中和堂謹啓

負責清理永生厚善後聲明

敝人以王義三名義在大連出資投股開設永生厚轉運行執事之職因生意失敗竟於今春荒閉敝人因負有清理之責對於千中和堂股東應攤虧數經同中人說妥交與敝人小洋一千一百元以了股東一切債務從此以後王中和堂完全脫離股責任對於永生厚所有債務及內外一切事項均歸敝人負完全清理之責與王中和堂永不相涉除立有清白字據交王中和堂存執外合應登報聲明

王義三謹啓

瀋陽療養衛生院

本院當局已聘安貝保羅醫學博士擔任醫務彼乃一美國醫學博士在美國與中國在醫務工作上具有多年經驗前曾任上海療養衛生院長數年結果頗佳貝保羅夫人於護士訓練學校具有多年經歷且畢業於產科亦曾服務於本醫院現在門診部設於奉天三經路南口滙豐銀行新大樓上第一號（電話二三八二）

醫生 貝保羅醫生 文幕天醫生
產科 貝保羅夫人
診療時間（上午十點至十二點 下午一點至四點）
星期六停診

大連浪速町 遠大百貨店

電話二一六六五番

歲暮銷貨大賤賣

禦寒毛織 各種雜貨 實行削價 打倒虛僞
新到唱機 特別廉價 新出唱片 一概到齊

大連池 男女官盆 已開張了

大連市西崗子永樂街一三番地 本號電話二二三七一番

本池塘創設已經數載內部設置應有盡有屋座寬敞池塘清潔看座招待未嘗不周故在連浴有獨一無二之美稱

今爲達謝顧主起見出樓房二十餘間增設單盆室雙盆室男女各種官盆內置轉床外設梳粧台東西美容品一概完備男浴氣與女浴經通請大駕光臨方知敝言之不謬也

本主人啓

天津 馮氏斷癮救苦金丹

靈芝商標 內部註冊

中央衛生試驗所化驗全國禁煙委員會張主席題贈（除惡務盡）

天津特別市展覽會得特獎（一百分）▲衛生局化驗註冊▲社會局出示保護▲直隸省長傳諭嘉獎▲山西省署核准備案▲天津警廳化驗▲註冊太原警處出示保護▲漢口警處核准備案▲上海商會給證獎勵▲風行海內六十四年（本堂自清同治七年設立）者丹專戒嗎啡海洛英等毒及鴉片煙癮輕者一付用十天重此三付分兩星期用均能和平不吐不瀉不痛苦毫無於不知不覺中將癮斷淨且飲食驟增精神煥發已呈各省官廳化驗註冊復經天津煙台濟南河間黃沙河卓國昌黎無錫宣化涿鹿紹興等五十七處拒毒會試用成効安著戒除者指不勝數收到各處謝函證明書▲前曾逐日在天津各報披露每付僅現洋一元本堂爲補助拒毒起見如蒙各縣拒毒會函購者價目尤格外克己以盡濟世之心外埠函購加寄費八分或用郵票一百十五分替代

本堂發售此丹已歷六十四年非似市上藉廣告售假藥騙錢欺人者所可比擬是以本堂備有影印功效證明錄如將此廣告剪下附郵票二分當即奉閱郵費八分

益世保胎膏 專治婦人小產滑胎一症功效異常百發百中四貼一元 影印功效々錄承索即付

總號 天津法租界天祥市場二層樓上
分號 天津西馬路宣講所前九十四號 峻芝堂

哈爾濱道外正陽四道街口歐羅巴行經理處▲遼寧經售處震泰報局
遼寧總經理大街軍署震泰報館 中日電話四二一七 三〇六七

外埠函購須附郵票壹百二十六分如匯時滙寄票等大西門內郵局付可也凡滿洲國內函購者每丸付郵票一百二十六分滿洲國內購買者須交奉天震泰報館天津明錄請付郵票分函索功效證概不答復

滿洲國內總經理奉天震泰報館

大連市蓬萊町七十一番地 山庭美術社

本社石印 新式宗譜
特別美觀 價值從廉

本社電話

社長室（長）二二八一四番 （長）二二四六番
編輯部（長）七五一三番
經理部 四〇三二番

岐山醫院

各科診療病室完備
醫師 櫻鳳鳴
小崗子平康街二十七番地 電話四六五七

岐山照像館開幕

定於舊曆十二月初四日開幕大減價照碼七扣三星期廿四日止
大連市西崗東關街電車站西首路北便是（電話三九四七番）

冬季大減價

旅客佳音
房價每日 二元 三元 四元
飯價 早飯大洋七角五分 午飯大洋一元貳角五分 晚飯大洋一元五角
奉天商埠地三經路 凱寧飯店 滿電話五〇五七番

德生茶莊

花
大方
逢新年
份外燦
若以此送禮
中日仕女歡贊
因牠的性質適時
功能止渴效逐愁煩
密友在煖室接洽事件
牠能可提神助興佐清談

新茶•新年將屆•本號近由浙皖運到各種
新茶•茉莉鮮花隨茶贈送•如蒙惠顧
只請賜一電話•立即送去•決不延悞

大連•西崗•警察署前
德生茶莊
電話二一六八三

齒科 森齒科醫院

治療•鑲牙•其他一般齒科
森（モリ）齒科醫院
院長 森 糸平
大連市浪速町一五一（花乃屋前）
電話四三一四番

辯護士 唯有戒心

辦理民事刑事商事等法律事項手續
特別迅速如蒙惠顧無任歡迎

前關東廳高等法院判官 辯護士 正五位勳五等 唯有戒心
事務員兼通譯 徐政源 同 李仙洲
法律事務所 大連市霧島町九十三番地 電話八〇七六番

聲明廣告

敬啓者本號今由海參崴運到現貨眞正鹹大螞蛤魚數千頓貨眞味好物美價廉本埠零售大總批發或外埠包銷欲有賜顧者請至大連市浪速町五十八番地裕興祥接洽恐未週知特此佈告

大連市浪速町五十八番 裕興祥謹啓 電話五五六四番

新年的衛生

過年前後須保胃腸

過食時的調理法

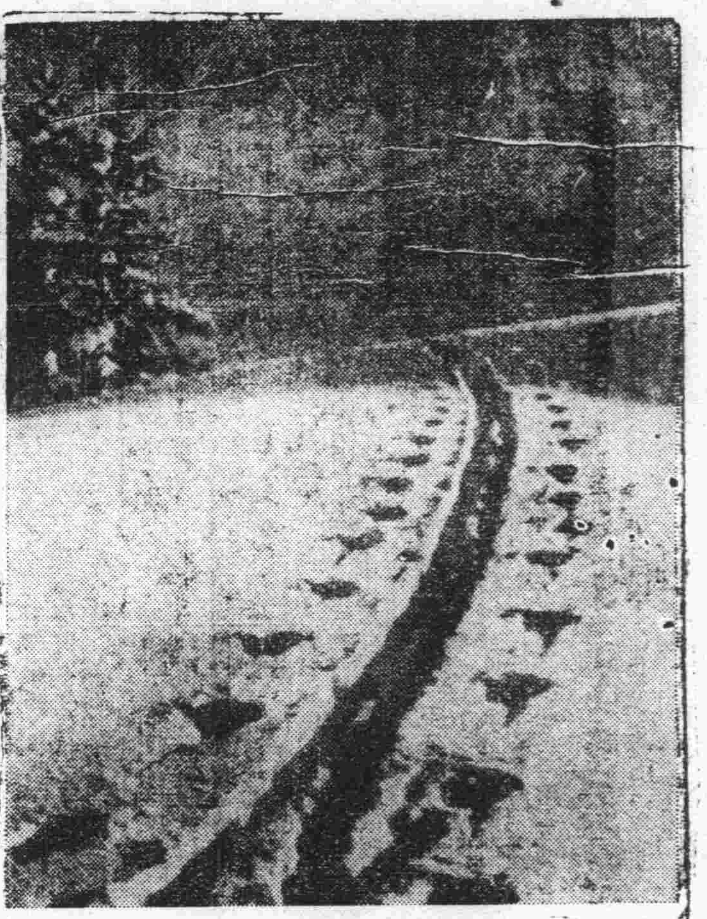

飲食尤須注意

新年的生活。飲食多而運動不足。易傷胃腸。統計表示窒扶斯病之發生。每年於一二月最多。以正月多食多飲爲重要原因。年糕。豬肉。鮮魚。餃子。及其他飲食品。雖云與胃腸有特別害。惟新春空氣。使人高興。節制不得。自然陷於過食過飲。兼傷胃腸。

過食後的調理法

無論任何病。其調理。愈快愈好。一經自覺過食。即行服藥。可免腹痛。一般人過事服用者。以消化藥爲多。甚至有一摩登青年。欲多食而防患於未然。將年糕附着地阿斯答茲（消化藥一種）食之。幷一笑話。雖然。食物之消化。爲胃腸內消化液的酵素所操作。該酵素亦有幾千種。各有各的性能。視食物成分如何。有一定酵素擔任消化。最近判明此項學理之結果。從來單純的消化藥。例如專以消化澱粉爲能之地阿斯答殺。不能多所期望。

高出一等消化藥

所可幸者。最近發見黑菲菌體內有多種多類的酵素。含量頗多之事實。日本榮養學泰斗東京帝大名譽教授澤村博士。以此物爲基礎。發明新藥。所謂「若素」是也。「若素」在消化藥地位。所含多種酵素。非他藥所可比擬。健胃主要者。尙且達十數種之鉅。其消化力之强大。不言可知。此外有英蘇靈（Insulin）維他命第二（Vitamin）等。能使消化器機能旺盛。催進食慾成分。又除有給與細胞活力。根本增進消化酵素之分泌外。恢復凡有細胞機能之作用（學名原形式復活作用 Protoplasma aktivierung）。治病上優秀成分。殆網羅於此。故不特對於過食過飲所致之胃腸加答兒。即用之於慢性痼疾。亦能抑制腸內腐敗醱酵。將所有毒物。從速排泄。恢復胃腸之機能。使一切之病症。轉機快癒。其效力之卓越。使臨床醫家驚訝。

此藥不特有上項治病上之偉功。且含脂肪。蛋白質。阿米諾酸（Amino Asure）維他命第一。第二。第四。第五等以次各種榮養素。爲量豐富。全身榮養狀態。賴此非常增大効果顯著。

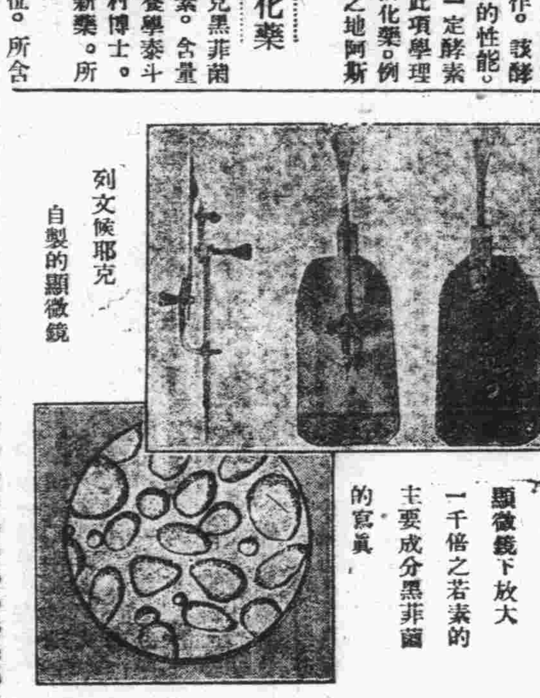

列文候耶克自製的顯微鏡

顯微鏡下放大一千倍之若素的主要成分黑菲菌的寫眞

惡醉宿酒的妙藥

酒氣 新春香。惟愼勿過量損身。宿醉。頭昏不起。警戒。猶不甚難堪。然醉過易起胃腸或心臟等慢性症。則惡醉尤須

總之 惡醉。由醫學言係急性酒精中毒。併發胃加答兒之症狀。元來酒精。其性善爲胃腸所吸收。與血循環於全身。速時成尿排泄。倘如攝量過多。則爲之吸收及排泄作用無暇應付。酒精滯留體內。爲時愈久。中毒愈深。爲之豫防或治愈法。使新陳代謝作用活潑。以便從速驅逐酒精於體外爲第一要諦。西諺謂宿酒。以酒驅尤合生理。蓋第二日所喝之酒。使血行旺盛。結果將體內滯留之酒氣。從速排泄。不無効力。

此外 有最近日本澤村博士所發明之黑菲菌劑「若素」當以之爲宿酒。惡醉之妙藥。爲李白之徒所歡迎。據其理由。飲酒之前後。服用「若素」可豫防惡醉。此事。爲學理上最饒有興味的問題。記者以爲若素有此功能。職由其主要成分黑菲菌所具各種酵素的作用。利尿作用。新陳代謝作用等。綜合諸般作用。所使然。

風邪豫防法

古來成語。風邪是萬病之母。尤其於患肺病及肋膜炎之人。妊娠中的婦人等。非常危險。爲防風邪。以强化皮膚。養活身體抵抗力爲第一。如是健全之人。則可施行裸體運動或日光浴。爲體質虛弱。或有病之人。均碍難實行。所可幸者。「若素」成分中含有與日光紫外線所生同樣之維他命第四。及其他賦活身體細胞之各種成分。服用此藥。則不僅皮膚爲止。全身的抵抗力。非常增强。結果可免風邪。

購買「若素」者須知

「若素」目下已由富有資力之三井洋行。向滿洲國及中國各地著名大藥店開始批發售賣。各地人士。如不能就近購得此藥時可隨時向各地三井洋行支店去函購買。縱買一瓶。該洋行亦必加意包裝。對於郵送。負担完全責任。蓋三井洋行因「若素」効力偉大。故不惜爲顧客出此種便利的創舉。至於藥價。金票一元六角者。可供一月服用。價格亦非常底廉（記者附識）三井洋行各地支店如下。上海四川路。三井洋行上海支店。漢口大平街漢口支店。北平東單牌樓總布胡同北平支店。天津日本租界天津支店。長春室町四丁目長春支店。奉天郵局私書函第四二號奉天支店。哈爾濱水道街哈爾濱支店。大連市山縣通大連支店。青島堂邑路青島支店。大連市浪速町滿洲代理店日本賣藥株式會社其他各地大藥房皆有出售

粘便血便的重症竟尙能如此速癒

（新京）王子仁

敝人 素不患病。去夏一日。外出過雨。全身淋濕。似損康健。不甚介意。飲食亦時常不愼。而經過一星期許。忽然發熱。定時測溫。步步遞昇。全身如燒。加以腹痛。下痢。苦惱難忍。就醫診視。結果判明急性大腸加答兒。即如醫命。首行斷食　旋取流動食物。愼加調養。仍無甚効果。胸變痞滿。時作嘔吐。甚至呼吸困難。乃再就醫

診察 謂腸已遷延慢性並伴同胃弱。心臟病等。須守絕對安靜。敝人驚愕之餘。有藥即服。無暇判別。並施種種療法。無一奏效。粘便血便。仍未見止。胸部壓重。亦不和緩。食慾殆無。身體衰落。日甚一日。某日有一姉來訪問病。謂如此病狀。服用「若素」最宜勸之懇切。敝人雖即購用。至藥功則信疑參半。詎自服用僅僅一星期許。糞便減少粘血性。體熱低落。胸痞輕快。敝人心理。驚喜交集。對於「若素」信仰確立。繼續

服用 結果食慾亢進。胃腸舒適。即臉色亦較前爲佳體量亦加。完全回復健康。未盡一瓶半而變化如此。「若素」功德。一生難忘。

杜素娟女士之隱憂

海上巨商杜國華君、紡紗業之錚錚者也、以事務紛繁、故晝夜奔忙、每經劇勞之後、腦力因之突衰、時患精神怔忡、健忘之症、加以無暇注意體育、故飲食少思、體力尤爲衰弱、瘦削、終年在病院中討生活、估半數焉、其夫人杜素娟女士、深爲隱憂、每恨無相當良藥可恢復其夫之體力、去歲見有德國新藥、「龜齡機」與其夫之病症相合、因購一打、俾日與其夫服用半月之後、杜飲食大增、精神充足、體力日健、雖事務紛繁而精神仍遊刃有餘、迄無衰憊之感、因按日常服、至今乃以「龜齡機」爲維護體力精神之至寶云、

◉龜靈機裝在美麗盒中

世界新藥「龜齡機」是專治男女生殖器病的其藥是男女愛情中實缺少兒女的仙丹、返老還童的實袋、其配製原料純用青春物之生殖腺、甲狀腺、睪丸、卵巢等經種種化學的操作、配以高貴藥料所製成、故効力絕大萬試萬靈、復經衛生試驗所化驗、證明有效、特許專賣、

主治

老翁服、淢復青春、生殖力還少復活、老婦服、月經復至、姙娠子女、青年服、健腦强精、讀書不忘、凡生殖器病、腎虛早洩、陽萎遺精及發育不完全、性感缺乏、貧血、作事厭倦、消化不良、視力減退等　及女子精脈不調、過多過少、經脈閉止、子宮寒冷、腹痛、赤白帶下、交接快味缺乏、半產、及卵巢發育不良、難以受孕等尤爲特効、

△龜齡機養身固精之奇効

龜齡機」具有極大滋補力、其一盒之効力、遠勝中國參茸一斤故凡吸鴉片者、老年衰弱者、青年腎虧者、均宜速服「龜齡機」又患早洩病、則男女間快味缺乏此殺有滋補陰眞、鞏固玉關之力、患者速服、無不立愈、

大贈送？龜齡機！

本藥在東省發行一週紀念、特提五千盒、作爲贈送東省人士之用以昭效力、而使推廣、照以上定價、在代售處凡購買龜齡機一盒者、即贈一盒、凡購買龜齡機半打者即送半打每人限一打多者不贈、

東省**總經理** 奉天鼓樓南 **金城大藥房**

函購欵先滙寄費在內郵票代洋十足通用吉黑郵票亦可

外埠代贈處◈安東瑞祥泰　洮安德慶仁　遼陽義和堂　營口中西藥房　長春中西藥房　江省德榮盛　大連同德藥房　吉林五洲藥房　鐵嶺和發久

贈送家庭寶庫

載內家庭衛生普通病症簡易醫療法數十種及婦女行經衛生產乳妊等保護法若干種插圖七十餘幅凡注意婦女衛生者不可函索附郵票一分即寄

瀋陽鼓樓西 金城大藥房啓

九福乳白魚肝油

孕婦服之　營養得宜　有健全之生產
乳母服之　乳汁濃厚　乳兒發育迅速
長成兒童服之　骨肉堅實　康健安全
發育男女服之　腦力富强　體格完備
中年男女服之　身心俱健　任事愉快
老年男女服之　氣血充盈　精神振作

東三省總經理奉天鼓樓南 五洲大藥房 自動電話四三七六

滅疳寧

藥片 吉利糖

是藥也

既是芳香甘美的佳糖菓。又爲馳名世界之驅蟲藥。既可當作兒童零食的糖菓用。又能於不知不覺間給我們驅除腹內之蛔蟲。有蟲者服之。蟲隨大便而排出。無蟲者服之。能可豫防蛔蟲之不再生。且使發育佳良。身體健壯。腦經活潑。靈俐聰穎。確有維護天聰防病於未然之神功。故爲家々必備之靈藥。負保育訓養兒童責之爲父母及學校師長者。盍各以少許之金錢。造一生幸福於無窮。培植壯健國本之第二國民乎。

兒童萬病源泉的蛔蟲病

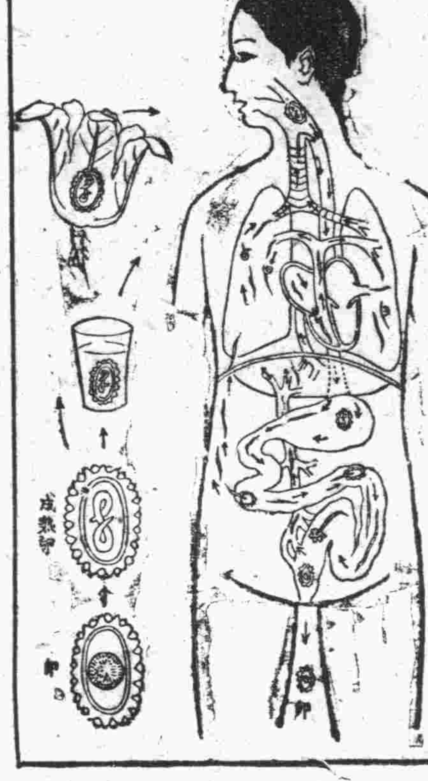

蛔虫在體內。穿腸入肝。潰爛腑臟。吸收養料。分泌毒液。不但阻止兒童身體之生長。障害腦經之發育。實兒童百病之根因。生長成人之最大難關也。

東省各地大藥房均有代售

另備『殺滅蛔蟲法』『醫家證明集』函索即寄

總經理處 大連 日本賣藥會社

總發行所 大阪 藤澤友吉商店製藥廠

大連支店 大連市山縣通七番地

▲君▲患▲肝▲火▲否
▲我▲有▲潤▲腸▲丸

肝火中燒・最易激怒・世人往往因小不忍而亂大謀者・由於憤怒・實由於肝火・君有肝火否・盍服第威德潤腸丸以平之・藥料完全植物質・毫無刺激作用・每日服二粒・肝氣不作・祝君前途更多勝利・

價格低廉祇售兩角

第威德潤腸丸

各大藥房均有出售